GRÁTIS

Diario Carioca

☆ Fundador: J. E. DE MACEDO SOARES ☆

Diretor Presidente: Horácio de Carvalho Jr. — Diretor Redator-Chefe: Danton Jobim

ANO XXIX | RIO DE JANEIRO, 5a.-FEIRA, 27 DE DEZEMBRO DE 1956 | N. 8.729

EE. UU. ACEITARAM NOSSAS CONDIÇÕES

JK foi eleito homem do ano

Por sua fidelidade intransigente ao regime democrático, por sua coragem e decisão no comando nos momentos de crise, pela afirmação de uma nova política administrativa para o Brasil, entre outras razões consideradas pelos votantes, foi o presidente Juscelino Kubitschek eleito "O Homem do Ano de 1956".

Cento e cinquenta pessoas, dos mais variados meios profissionais, responderam à "enquête" promovida pelo vespertino "Ultima Hora", do Rio, apontando para o segundo lugar D. Helder Câmara e para o terceiro, o atleta Ademar Ferreira da Silva.

Os resultados

O presidente JK foi eleito "O Homem do Ano" com 53 votos, enquanto D. Helder e Ademar tiveram, respectivamente, 33 e 27 votos.

O general Teixeira Lott obteve 13 votos; o Ministro da Fazenda, José Maria Alkmim, 4; Jânio Quadros, 3; Gilberto Amado, 3; Negrão de Lima e Santa Rosa, 2 cada um. Os demais votados, com um voto cada, foram Ulisses Guimarães, Ari Franco, Guimarães Rosa, Filinto Muller, Jango Goulart, Alziro Zarur, José Olympio, Santos Dumont, Brito Broca e Seixas Dória.

Demais razões

Damos a seguir as demais razões, consideradas pelos votantes, para

(Conclui na 2.ª pág.)

Chaplin e Karloff abafam

Nova Iorque e Buenos Aires, 26 (UP — DC) — Boris Karloff, o artista que se celebrizou com suas interpretações de sêres monstruosos e malvados, e um menino — Freddy Chaplin — de 7 anos de idade conquistaram, de maneira sensacional, dois prêmios em programas de televisão semelhantes ao existente no Brasil sob o nome de "O Céu é o Limite".

Boris Karloff embolsou 16.000 dólares, em Nova Iorque, respondendo a perguntas sôbre contos infantis e Freddy Chaplin ganhou 100.000 pêsos, acertando difíceis e complicadas perguntas sôbre mitologia, no programa "Tudo ou nada" da TV-Belgrano, de Buenos Aires.

Sábio mas prudente

Boris Karloff causou grande surprêsa ao apresentar-se para responder perguntas sôbre contos infantis. O público, acostumado a vê-lo encarnando figuras de monstros e malvados, foi imediatamente conquistado e acompanhou com excepcional interêsse o sucesso do velho ator.

Karloff ganhou, sem dificuldade, 16.000 dólares revelando-se grande conhecedor da literatura para crian-

(Conclui na 2.ª pág.)

PRAZO PARA O FIM

O pastor Ruben Fighur, na pose profética com que anunciou, ontem, a próxima vinda de Jesus Cristo, coincidente com o fim do mundo. Dentro de seis meses

Cristo virá para o fim do mundo dentro de 6 meses

A vinda de Jesus Cristo à Terra dentro dos próximos 6 meses e o fim do mundo logo após a nova visita do Filho de Deus, foram ontem anunciados à imprensa pelo pastor Ruben Fighur, Chefe Mundial da Igreja Adventista, que, chegado ao Rio de Janeiro, se instalou no Hotel Serrador para aproveitar o pouco tempo que acredita restar para pregações evangélicas.

Sem muitas explicações, o sr. Fighur assegura que "o fim do mundo não importa forçosamente no fim da humanidade, pois que, depois de redimidos, os homens poderão continuar povoando o mundo".

OS INTÉRPRETES DE LUCAS

Em sua entrevista coletiva, concedida no Hotel Serrador, informando a origem destas previsões, disse o pastor Fighur:

— Foi Lucas, em seus escritos do Novo Testamento, quem primeiro anunciou o fim do mundo. Mas, a glória de interpretar a mensagem de Lucas coube aos adventistas, razão porque temos a missão de preparar a humanidade para a hecatombe já tão próxima. E esta missão está sendo cumprida, pois nos Estados Unidos a Igreja Adventista conta já com mais de 400 mil fiéis e no Brasil mesmo, embora mais recente, temos um grande número de adeptos.

Novos quadros

Voltando depois à sua previsão, o pastor Fighur disse:

— A hecatombe que ocorrerá logo após a chegada de Cristo à terra, isto é, dentro de seis meses, não será única e, principalmente, física. Será o fim da moral corrente, da ordem em que as coisas transcorrem hoje em dia, enfim, será o término dos quadros vigentes.

Natal nos Estados Unidos: 880 mortos

CHICAGO, 26 — (UP-DC) — Com um total de 880 mortos, teve os Estados Unidos o Natal mais trágico de sua história. Durante os quatro dias de festas natalinas (18 horas do dia 21 à meia-noite do dia 25) morreram 701 pessoas em acidentes de trânsito, 48 em incêndios, e 131 em acidentes diversos.

O TENENTE INGLÊS FOI ASSASSINADO

CAIRO, 26 (UP) — Segundo se soube hoje, o tenente do Exército britânico Anthony Moorhouse, de 21 anos de idade, sequestrado pelos guerrilheiros egípcios durante os dias da ocupação franco-britânica de Port Said, foi assassinado por seus captores.

Funcionários egípcios declararam hoje que outras autoridades egípcias lhes confirmaram que o tenente Moorhouse foi morto. Anteriormente, se havia informado que o oficial sequestrado estava com vida e que breve seria pôsto em liberdade.

As autoridades confirmaram que o presidente Nasser declarou ao parlamentar britânico Cyril Banks, em uma entrevista que ambos tiveram recentemente, que Moorhouse fôra morto. Banks está agora em viagem de regresso a Londres.

NAUFRAGOU O NAVIO NORUEGUÊS

ESTOCOLMO, 26 (FP) — O navio norueguês "Sunlong" sossobrou às 22 horas de hoje. A tripulação, recolhida pelo cargueiro "Borre", assistiu ao naufrágio da embarcação, que deslocava 10.910 toneladas, e estava carregada de minério de ferro.

Segundo as mensagens recebidas pelo navio salvador, 33 homens e 2 mulheres foram recolhidos. Ainda não se sabe se há feridos. O "Borre" se dirige para Mandal, na Noruega Meridional, onde chegará amanhã, pela manhã.

Para fazer o pôsto em F. Noronha

WASHINGTON, 26 — (UP) — Funcionários do Govêrno americano informam que os Estados Unidos concordaram integralmente com as condições apresentadas pelo Brasil, para a instalação na Ilha de Fernando de Noronha de uma estação observadora de projéteis teleguiados.

O sr. Ellis O. Briggs, Embaixador dos Estados Unidos no Rio de Janeiro, recebeu segunda-feira uma nota do Departamento de Estado, esclarecendo alguns dos têrmos do proposto acôrdo acêrca da construção da base observadora em Fernando de Noronha. A nota foi imediatamente entregue ao Ministério das Relações Exteriores do Brasil, onde agora se processam as conversações finais sôbre o assunto.

DOMÍNIO BRASILEIRO

Consoante o acôrdo proposto, a estação seria dirigida por homens de ciência e técnicos norte-americanos, porém a ilha permaneceria sob o domínio das fôrças brasileiras.

Os funcionários explicaram que se dispõe de poucos técnicos para manejar o complicado equipamento eletrônico, utilizado para traçar a trajetória dos projetis.

OBSERVAÇÃO

A estação a ser construída em Fernando de Noronha terá por fim observar os projetis teleguiados, lançados da base da Fôrça Aérea Patrick, na Flórida, com um alcance de provas de 8.000 quilômetros, em direção às ilhas britânicas de Ascensão, no Atlântico Sul.

Na República Dominicana já se estabeleceram postos de observação semelhantes ao que os EE.UU. querem construir na ilha brasileira.

FOGUETES PACÍFICOS

Fontes governamentais disseram, hoje, que talvez o presidente Eisenhower proponha que a União Soviética e os Estados Unidos procurem canalizar o desenvolvimento dos projéteis teledirigidos para usos pacíficos, como parte de novas medidas destinadas a conseguir o desarmamento mundial.

Sabe-se que o Presidente está redigindo uma nova carta a respeito do desarmamento para ser enviada brevemente ao Primeiro-Ministro soviético, Nikolai Bulganin, na qual fará referência ao citado plano. A carta de Eisenhower será em resposta a uma mensagem sôbre o mesmo tema, enviada por Bulganin ao Presidente americano no dia 17 de novembro passado.

INSPEÇÃO AÉREA

Segundo se informa, a mensagem de Eisenhower deixará livre o caminho para que seja mais profundamente explorada a proposta de Bulganin de estabelecer alguma forma de inspeção aérea sôbre a zona de 800 quilômetros por ambos os lados da Cortina de Ferro.

E' possível que o Presidente assinale a Bulganin as vantagens de incluir os projéteis teleguiados em qualquer acôrdo entre o Oriente e o Ocidente — sôbre o desarmamento.

O TEMPO

Tempo: Instável, sujeito a chuvas.

Temperatura: Estável.

Ventos: Do quadrante Sul, fracos a moderados.

Máxima 21,5

Mínima 16,5

"SUPERAVIT" DO BRASIL: 216 MILHÕES

NOVA YORK, 26 (UP) — O Brasil teve um "superavit" comercial de ... 216.000.000 de dólares durante os primeiros oito meses dêste ano, segundo informou hoje a publicação "Latin-American Business Highlights", do Chase Manhattan Bank. No mesmo período do ano passado, o Brasil teve um "deficit" de 41.000.000 de dólares.

Explica a publicação que as maiores vendas de café elevaram o total das exportações a 980.000.000 de dólares entre janeiro a agôsto dêste ano, contra 843.000.000 no mesmo período de 1955. As importações, por outro lado, baixaram 14 por cento entre um e outro período, sendo êste ano de ...... 764.000.000 de dólares.

O comércio brasileiro com os Estados Unidos foi intensificado êste ano, disse a publicação. Nos primeiros nove meses, as exportações brasileiras nos Estados Unidos subiram a 582.000.000 de dólares, ou seja, 39 por cento mais que no mesmo período de 1955. As compras brasileiras nos Estados Unidos subiram de 174 milhões de dólares a 215 milhões.

NATAL DE IKE

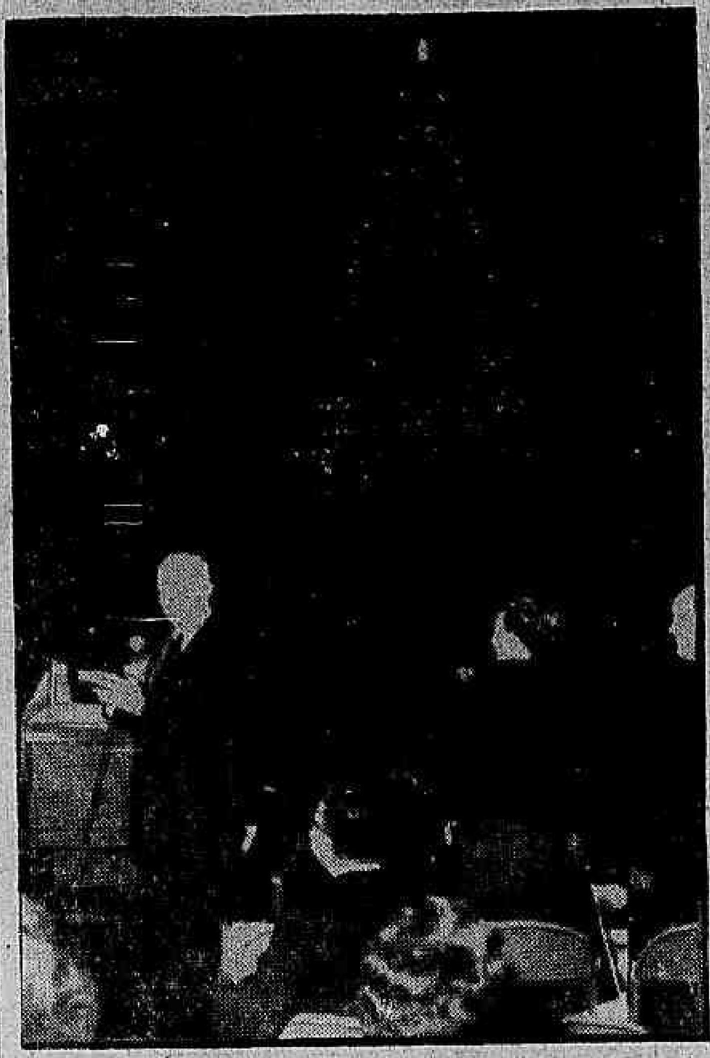

WASHINGTON — O presidente Eisenhower sorri alegremente no momento em que aciona o botão que faz acender os milhares de lâmpadas da gigantesca "Arvore de Natal da Comunidade Norte-Americana" (ao fundo), na mais importante das solenidades natalinas realizadas na Casa Branca, tendo ao seu lado a espôsa, Mamie. Disse Ike, ao ver o feérico pinheiro vindo do Novo México, que as luzes do Natal davam, ao povo norte-americano e aos demais povos livres, "uma visão de um mundo melhor para tôdas as gentes". — (Foto INP-DC, por via aérea).

Disque 1234 contra o fogo

— Basta ligar o prefixo telefônico de seu bairro (37, 26, 38 etc.), e em seguida os números 1, 2, 3, 4, para que a partir de 1.º de janeiro próximo o Corpo de Bombeiros acorra prontamente a qualquer local de incêndio — anunciou ontem ao DIARIO CARIOCA o coronel Rafael de Sousa Aguiar, comandante daquela corporação.

Essa solução foi encontrada após minucioso estudo feito em exposições de motivos encaminhadas ao prefeito Negrão de Lima e à Companhia Telefônica Brasileira, visando a ganhar o maior tempo possível e mais facilidade nas chamadas, que também poderão derivar para os números terminais 1233 e 1232, caso a primeira sequência (1234) não surta o efeito desejado.

Ganhar tempo

Informou o cel. Sousa Aguiar que foram experimentadas várias combinações de números, como 12-12, 12-21 etc., ficando comprovado que a sequência 1234 é mais fácil de ser conservada na memória.

Números menores

Quando a estação tiver apenas três, ou mesmo dois números terminais, deverão ser discados apenas os primeiros algarismos-padrão do Corpo de Bombeiros.

Telefônica mudará

A fim de atender à solicitação do Corpo de Bombeiros, possibilitando um maior rendimento de seus 19 postos de assistência, a Companhia Telefônica Brasileira iniciará imediatamente a modificação dos números telefônicos que terminem em 1234. Enquanto isso o Corpo de Bombeiros promoverá uma campanha destinada a orientar o público sôbre o assunto.

Chanceler estreita a amizade uruguaio-brasileira

MONTEVIDÉU, 26 — (De Gilson Campos, enviado especial do DC) — Visitamos o Uruguai apenas com o objetivo de estruturarmos ainda mais as relações que unem o Brasil ao Uruguai. O programa traçado pelo presidente Juscelino Kubitschek para estruturar, em bases mais sólidas, as relações dos países da América com o Brasil será cumprido no Uruguai como o foi no Paraguai e brevemente continuaremos o trabalho de aproximação mais intima com outras nações da América Latina".

Essa declaração foi feita pelo Ministro das Relações Exteriores do Brasil, sr. J. C. de Macedo Soares, pouco depois do seu desembarque, às 15,30 horas, no aeroporto de Carrasco, onde foi recebido pelo chanceler uruguaio, sr. Francisco Gamarra, que se fazia acompanhar de várias altas autoridades uruguaias, sendo, em seguida, prestadas ao chanceler brasileiro as honras militares de praxe.

ACÔRDO E CONVÊNIO

Durante sua permanência de quatro dias (como hóspede oficial do Govêrno uruguaio) nesta capital, o ministro J. C. Macedo Soares assinará um novo Convênio de Intercâmbio Cultural, um Acôrdo sôbre Transporte Aéreos e três declarações conjuntas. As três declarações conjuntas darão um novo impulso às relações comerciais brasileiro-uruguaias, através da adoção de medidas simplificadoras dos sistemas tarifários e meios de pagamentos.

Uma dessas declarações se relaciona com o comércio fronteiriço e com a repressão ao comércio ilegal, procurando-se eliminar os atritos entre as populações fronteiriças. As outras duas regulamentarão o funcionamento das Comissões Mistas criadas pelo Tratado de Comércio e Navegação.

Carta de JK

As últimas horas da tarde, o ministro J.C. de Macedo Soares visi-

(Conclui na 2.ª pág.)

A Praça Mauá vai ter também jardim-relâmpago

Mobilizados trabalhadores, tratores e moto-niveladoras em grande número, o Departamento de Parques e Jardins da Prefeitura iniciou, ontem, a feitura de grande e belo jardim na Praça Mauá, em frente ao Touring Club, pretendendo, assim, repetir seu feito que deu ao Largo da Carioca o jardim que hoje lá se encontra à disposição da população.

O novo jardim — que embelezará, dentro de poucos dias, a feia e suja Praça Mauá — ocupará a área de 2.400 metros quadrados, até há pouco ocupada pelos galpões que foram demolidos pela Administração do Pôrto do Rio de Janeiro, que construiu em São Cristóvão amplas e modernas instalações para os seus serviços.

CHUVA ATRAPALHA

Ontem, bem cedinho, diversos tratores e moto-niveladoras da PDF foram levados para a Praça Mauá. Outras máquinas e trabalhadores foram enviados para o local, iniciando-se a construção do novo jardim, que, sem dúvida alguma, transformará um dos pontos mais frequentados e desagradáveis do Rio.

O trabalho foi iniciado com intensidade, tudo indicando que o Departamento de Parques e Jardins repetiria o seu feito do Largo da Carioca. Mas a chuva persistente acabou por forçar a interrupção dos trabalhos, às 17 horas.

Se o tempo permitir, os trabalhos prosseguirão hoje, ainda mais intensificados do que de início. Não fôra o mau tempo e provàvelmente a PDF bateria seu recorde estabelecido no Largo da Carioca.

Seja como for, as autoridades estão dispostas a entregar à Cidade o novo jardim, no máximo até o fim da primeira quinzena de janeiro. Isso, chova ou não chova. Se o tempo firmar-se, êste prazo será encurtado, pois o intento municipal é de bater o recorde anterior, numa disposição de trabalho um tanto esportiva que, se continuada pelo futuro, só resultará em outros e grandes benefícios para os cariocas e sua cidade.

JARDIM DA CAROCHINHA

Numa mobilização de esforços semelhante à que surpreendeu o carioca por ocasião da construção do jardim hoje existente no Largo da Carioca e que ainda representa novidade para boa parte da população, o Departamento de Parques e Jardins da Prefeitura iniciou, ontem, a feitura de um grande jardim na Praça Mauá, um dos locais mais frequentados (obrigatoriamente) e mais sombrios do Rio. Na foto, uma das máquinas ontem postas em atividade e que permitirão à PDF, como num conto de fadas, entregar à Cidade uma bela praça no máximo até o dia 15 próximo.

★ A Marinha e seu porta-aviões ★

Está claro que o sr. Presidente da República quis dar eloquente prova pública do seu aprêço e confiança na corporação da Marinha, pondo sem relutância nem demoras à disposição do Ministério as vultosas verbas que devessem aumentar o seu poder bélico. Não sabemos como se dividem as opiniões na própria Marinha quanto à aplicação de fortes quantias para restabelecer-se a fôrça aero-naval, pois, enquanto o almirante Alves Câmara se manifesta entusiasta dêsse restabelecimento, o almirante Guillobel já deu parecer, senão contrário, ao menos bastante resfriado no assunto.

Não há dúvida que o elemento psicológico do problema do refôrço da Armada foi devidamente compreendido e estimado, tanto que o almirante Olavo de Araújo, merecendo o encargo de chefiar a comissão encarregada de examinar de perto a aquisição do porta-aviões, não escondeu sua emoção e alegria patriótica, felizmente esquecido de que fôra um dos mais agastados em consequência dos equívocos e mal-entendidos de novembro.

O caso é que o Govêrno, atenazado com gravíssima crise financeira, não vacilou em abrir, a favor da Marinha, um crédito de milhões, evitando tôda discussão parlamentar, deixando à vontade os órgãos técnicos da ilustre corporação. Todavia não nos parece útil ou conveniente resolver o caso no segrêdo dos especializados, visto que muitos de seus aspectos interessam vivamente o país, não sòmente quanto a sua defesa militar e naval, como também em relação aos choques de ordem moral a que se vão expor as famílias dos rapazes que serão submetidos aos riscos do adestramento na nova arma.

As grandes campanhas navais da última grande guerra, notadamente Pearl-Harbour e as batalhas de Leyte e das Filipinas, mostraram cabalmente a simbiose do avião e da belonave nas lutas travadas longe das bases nacionais. Tal circunstância não faz senão agravar as dificuldades técnicas do emprêgo de esquadrilhas de aviões-portados, o que ressalta o heroismo e o espírito de sacrifício dos que se dedicam, na paz, a aperfeiçoar os seus engenhos.

Seja qual for a delicadeza do exame das condições táticas e estratégicas da nossa defesa naval — o certo é que não deveríamos expor às mesmas restrições as que fôssem de âmbito administrativo, já consagrado em experiências anteriores.

Os jornais estão falando na remessa imediata de contingentes para adestramento e ocupação do "Minas Gerais" e, ao mesmo tempo, anunciam que as obras e reparações que demanda o navio vão demorar mais de ano. Ora, durante a construção do programa do almirante Alexandrino, que, em 1906, substituiu o projeto de programa do almirante Noronha — viram-se os graves inconvenientes de desaclimatar guarnições inteiras, criando uma série de problemas de ordem moral e material, de solução dificílima.

O que não deixa dúvidas é que a aviação naval será, no futuro, a chave das vitórias no mar, como já foi na última guerra o elemento predominante das grandes batalhas e penetrações territoriais. Mais depressa ou mais devagar, caminharemos a encarar de frente o assunto. No momento, trata-se mais de oportunidade circunstancial, mas é indiscutível que o Presidente da República agiu com discernimento e prudência, satisfazendo o desejo da da Marinha e do mesmo jeito dando-lhe uma prova de estima e confiança.

J. E. DE MACEDO SOARES

"SÃO PAULO"

COMPANHIA NACIONAL DE SEGUROS DE VIDA

DIRETORES

Dr. José Maria Whitaker

Dr. Erasmo Teixeira de Assumpção

Dr. José Carlos de Macedo Soares

Sede — Rua 15 de Novembro, 324 — São Paulo

Sucursal no Rio de Janeiro — Av. Rio Branco, 173 — 10.º andar

EGITO ACEITA AS OBRAS DE LIMPEZA DO CANAL

EE. UU. recebem 21 mil húngaros

Washington, 26 (UP) — Falando pelo rádio e pela televisão, o vice-presidente Nixon, recentemente chegado da Austria, onde foi estudar o problema dos refugiados húngaros, declarou que os EE. UU. abrirão suas portas para 21.500 patriotas que escaparam da Cortina de Ferro.

"E' preciso fazer mais ainda — acrescentou. São homens magníficos, que ajudaram a revelar ao mundo o fracasso do comunismo". Nixon descreveu a revolta húngara, como "o fim do comunismo internacional".

Conferência Ike-Nixon

O Presidente Eisenhower realizará hoje, às 11 horas (13 horas no Rio), uma conferência com o vice-presidente Richard Nixon e outros membros do Govêrno, sôbre a questão da admissão de um número adicional de refugiados anticomunistas húngaros nos Estados Unidos.

Depois dessa conferência, Eisenhower elaborará a mensagem ao Congresso solicitando a entrada de um número adicional aos 21.500 húngaros cuja entrada nos EE. UU. já foi admitida.

INCIDENTE: BOLÍVIA E ARGENTINA

LA PAZ, 26 (FP) — Ocorreu, ontem, lamentável incidente na fronteira boliviano-argentina, culminando com o apedrejamento do Consulado Argentino no povoado boliviano de Villazon.

Os acontecimentos se iniciaram no povoado argentino de Liquiaca, para onde, aproveitando-se da abertura da fronteira, e com o propósito de fazer compras de Natal, transferiram-se vários bolivianos que, segundo informações extra-oficiais promoveram tumultos, ocasionando violenta reação dos policiais argentinos, os quais dispararam suas armas, ferindo um cidadão boliviano.

De regresso a Villazon, os bolivianos apedrejaram o Consulado Argentino, em sinal de protesto.

As autoridades locais não forneceram, ainda, nenhum comunicado oficial, e o Embaixador argentino, Carlos Muniz, se absteve de prestar declarações, expressando, somente, que carecia de notícias concretas, mas que nutria esperanças de que o incidente não se tenha revestido de gravidade.

O melhor filme de 1956

NOVA IORQUE, 26 (FP) — A Associação dos Críticos de Filmes, desta cidade, selecionou, hoje, como o melhor filme do ano "A Volta ao Mundo em 80 Dias", concedendo também a S. J. Perelman, que escreveu a história do filme, o título de o melhor autor do enrêdo do ano.

A Associação escolheu igualmente John Houston, o melhor diretor, por sua direção em "Moby Dick"; Kirk Douglas, o melhor ator, pela sua atuação em "Lust for Life" (A Vida de Van Gogh); Ingrid Bergman, a melhor atriz, por seu desempenho em "Anastasia"; e "La Strada", como o melhor filme estrangeiro.

JAPÃO NA ONU

NOVA YORK — O chanceler japonês Mamoru Shigemitsu e membros da sua delegação, aparecem na foto perante o mastro em que está hasteada a bandeira do seu país, no edifício das Nações Unidas, em cujo seio o Japão ingressou recentemente, sendo o 80º membro do organismo mundial. — (Foto INP-DC, por via aérea).

Kadar pedirá 100 milhões de dólares ao Banco Mundial

BUDAPESTE, 26 — (UP e FP-DC — O regime comunista do premier Janos Kadar projeta pedir ao Banco Mundial um empréstimo de 100 milhões de dólares para ajudá-lo a reconstruir a Hungria e impedir o desastre econômico, informaram fontes fidedignas.

Os dois meses de rebelião deixaram a Hungria pràticamente arrazada. A indústria, sem energia elétrica e sem carvão, está pràticamente paralizada. As residências não dispõem de calefação e o inverno está bastante rude, havendo, ainda, grande escassez de alimentos.

ESPERANÇAS DESFEITAS

As esperanças de Kadar, contudo, parecem haver sido de curta duração. Eugene R. Black, Presidente do Banco Mundial, declarou em Washington que a Hungria não tem direito a receber fundos dessa instituição, porque não pertence a ela, e que, mesmo em caso afirmativo, sem nenhuma hipótese estaria disposto a recomendar um empréstimo ao atual Govêrno de Hungria.

Embora não esteja claro como poderia o govêrno húngaro conseguir um empréstimo do Banco Mundial, nos círculos políticos se expressou a esperança de que se pudesse chegar a alguma fórmula de acôrdo.

Em algumas esferas se diz que uma rejeição formal de um pedido húngaro sòmente serviria para favorecer os comunistas extremistas e também para frustrar os planos de «ampliação da base» do govêrno de Kadar.

Ampliação para breve

Em Budapeste se crê, em realidade, que é iminente uma comunicação neste último sentido. Alguns círculos políticos responsáveis predizem que a ampliação do Govêrno será anunciada antes do Ano Novo.

Não há sôbre isso, comentário oficial algum. As repartições governamentais permaneceram hoje fechadas, continuando o feriado de Natal, e não reabrirão senão amanhã.

Maior número de refugiados

O presidente Eisenhower deu hoje ordem ao Departamento da Justiça para que continue a receber e examinar em base positiva, os pedidos de admissão, nos Estados Unidos, formulados pelos refugiados húngaros que se encontram na Austria, embora o número de refugiados autorizados a entrar nos Estados Unidos já atinja a 21.500, montante fixado pelas autoridades americanas.

Essa decisão do presidente Eisenhower deixa prever que, em consequência, se reencetará a viagem do vice-presidente Nixon à Austria, haverá aumento daquele contingente, cuja amplitude dependerá das conversações que o Presidente dos Estados Unidos terá, em 1.º de janeiro, na Casa Branca, com os líderes do Congresso.

Sem interrupção

O comunicado da Casa Branca, que anuncia a medida, precisa: "A decisão do presidente significa que não haverá interrupção na importante tarefa que consiste em examinar os pedidos formulados por outros refugiados húngaros (além dos 21.500 já recebidos e aceitos), que desejarem vir para os Estados Unidos".

Por outro lado, precisa o comunicado que o transporte, para os Estados Unidos, dos 21.500 refugiados húngaros que o govêrno desta capital resolveu acolher, estará terminado aproximadamente em 10 de janeiro.

Normalizar situação

Segundo rumores que circulam nesta capital, estariam em andamento conversações entre o govêrno Kadar e o "Grupo de Sinaia", isto é, os políticos refugiados na Romênia. Afirma-se mesmo que um emissário do grupo de Sinaia já se encontra nesta capital desde a semana passada, tendo entrado em contato com o Govêrno e com os representantes soviéticos. Até agora, foi impossível verificar-se o fundamento de tais rumores.

Diante da ausência de informações concretas, associam a retomada de rumorem concernentes à eventual mudança na composição do Govêrno húngaro aos esforços realizados pelo regime Kadar, com a indispensável autorização da potência ocupante, para normalizar tanto quanto possível a vida do país.

Ano Novo

Em todo caso, vai-se precisando nesta capital o sentimento de que importantes inovações poderiam ser anunciadas no discurso-programa que o sr. Kadar deve pronunciar em breve, talvez no dia de Ano Novo.

Do lado soviético, a redução do período do "toque de recolher", depois de 27 do corrente, é considerado como significativa.

LLOYD BRASILEIRO - Patrimônio Nacional

Escritório Central: Rua do Rosário 2/22
Tel. 23-1771
Passagens: Avenida Rio Branco, 44/46
Tel. 43-1247

NORTE

D. PEDRO II (Paquete)
Sairá a 6 de janeiro de 1957 às 15 horas, para: Salvador e Recife.
Srs. Passageiros — Por motivo de fôrça maior, a saída dêste navio foi transferida para o dia 6 de janeiro de 1957, com destino a Salvador e Recife.

ALTE. ALEXANDRINO (Paquete)
Sairá a 17 de janeiro de 1957, às 10 horas, para: Vitória — Salvador — Recife — Fortaleza — Belém — Santarém — Obidos — Parintins — Itacoatiara e Manaus.

RODRIGUES ALVES (Paquete)
Sairá a 6 de janeiro de 1957, às 10 horas, para: Recife — Cabedelo e Natal.
NOTA: Solicitamos comparecer à seção de passagens, até o dia 27 do corrente, para adquirirem seus respectivos bilhetes os portadores das seguintes inscrições:
CABEDELO: 192 a 195.
NATAL: 353 a 363.

RIO SOLIMÕES (Cargueiro) (VG. 181 I)
Sairá a 29 do corrente, às 16 horas para: Fortaleza — S. Luís e Belém.

RIO DOCE (Cargueiro) (VG. 171 I)
Sairá a 28 do corrente, às 20 horas para Vitória — Salvador — Recife — Cabedelo — Fortaleza — São Luiz e Belém.

BOCAINA (Cargueiro) (VG. 184 I)
Sairá a 29 do corrente, às 16 horas, para: Ilhéus — Salvador — Aracaju e Penedo.

INCONFIDENTE (Cargueiro) (VG. 183 I)
Sairá para: Vitória — Salvador — Maceió — Recife — Natal e Cabedelo.

EUROPA (SAIDAS DO RIO)

LOIDE HAITI
Sairá a 4 de janeiro de 1957, para: Vitória — Barra de Ilhéus — Salvador — Cabedelo — Recife — Havre — Londres — Antuérpia — Roterdam — Bremen e Hamburgo.

LOIDE S. DOMINGOS
Sairá a 8 de janeiro de 1957 para: Vitoria — Barra de Ilhéus — Salvador — Cabedelo — Recife — Casablanca — Cadiz — Barcelona — Marselha — Nápoles — Livorno e Gênova.

AMERICA DO NORTE (SAIDAS DO RIO)

LOIDE CHILE
Sairá a 28 do corrente, para: Vitória — Barra de Ilhéus — Salvador — Trinidad — Charleston e New York.

LOIDE GUATEMALA
Sairá a 26 de janeiro de 1957, para: Vitória e New Orleans.

AMERICA DO NORTE (SAIDAS DE SANTOS)

LOIDE BOLIVIA
Sairá a 12 de janeiro de 1957, para: Barra de Ilhéus — Trinidad e New York.

LOIDE GUATEMALA
Sairá a 25 de janeiro de 1957, para: Vitória e New Orleans.

AVISO
Qualquer alteração na data de saida dos navios será publicada neste mesmo local.

Mas exige dos anglo-franceses indenização

LONDRES e CAIRO, 26 (Condensado da UP e FP, especial para o DC) — Uma fonte oficial declarou, hoje, no Cairo, que foram expedidas ordens para o início dos trabalhos da desobstrução do Canal de Suez. As instruções foram dadas aos funcionários da ONU e do Egito ali destacados, em consequência de um acôrdo entre o Secretário-Geral da ONU e govêrno egípcio.

Simultâneamente, o govêrno do Cairo levantou a questão da indenização, pela Inglaterra e França, dos prejuízos causados ao Egito com a invasão de Port Said e Port Fuad. A questão da reparação de danos é de praxe apresentar-se depois de conflitos armados, mas o caso presente a França e a Inglaterra argumentam que a origem do conflito foi o confisco, pelo Egito, do Canal de Suez, que não era propriedade sua.

REAGE A FRANÇA

A França reagiu hoje com desprêzo ante os pedidos do Egito à ONU para que lhe sejam pagas indenizações pelos danos sofridos na zona do Canal de Suez. Fontes autorizadas responderam a essa exigência dizendo que os danos foram causados pelo próprio Egito.

"O Egito começa a revelar perante os negociadores da ONU a mesma má-fé e a mesma duplicidade que revelou com a França e a Inglaterra", acrescentaram as referidas fontes. "Os primeiros resultados são decepcionantes. Esta mentalidade de contra-reclamações, como a que prevaleceu na Europa antes de 1939, é de mau augúrio para as negociações. É de esperar que uma mentalidade mais realista se imponha em Nova York e no Cairo".

Promete indenizar

Como cabe lembrar, o coronel Nasser, ao anunciar que acabara de assinar um decreto de nacionalização, prometia indenizar os portadores de ações. Reconhecia, portanto, que estava em débito.

É verdade que impunha condição para essa indenização: que lhe fôssem entregues todos os haveres da Companhia, colocados fora do Egito, dos quais estava fisicamente impossibilitado de se apoderar.

Juristas discordam

Desde então, formularam os juristas pareceres discordes, sustentando uns que Nasser tinha fundamento jurídico ao tomar a decisão que tomou, e dizendo outros, ao contrário, que êsse direito lhe escapava, devido ao caráter internacional do Canal.

Até agora, nenhum tribunal se pronunciou quanto a êsse ponto (e as Nações Unidas, órgão político, não estão capacitadas para formular um veredicto), mas os juristas oficiosos — embora divididos quanto ao fundo da questão — são concordes em reconhecer que os bens situados fora do Egito não podiam ser nacionalizados.

Conta aberta

Êsse ponto de vista foi sustentado pela delegação soviética quando da conferência dos "Vinte e Dois", em Londres. O primeiro ponto a ser estabelecido, portanto, é o da soma que o Govêrno egípcio deve à ex-Companhia do Canal.

A essa soma vem juntar-se a decorrente da falta de lucro, isto é, as somas que, desde 26 de julho, teriam revertido à Companhia, como pagamento da taxa de passagem dos navios pelo Canal de Suez. Essa conta permanece em aberto e somente será encerrada no dia em que houver acôrdo sôbre a propriedade definitiva do Canal.

Confiscos

Por outro lado, os danos a cujo pagamento tem Israel legitimamente direito, pelo fato de os seus navios terem sido proibidos de passar pelo Canal, devem ser levados em consideração.

Mas, sobretudo o confisco, pelas autoridades egípcias, dos bens franceses e britânicos que se encontravam em seu território, vem tumultuar ainda mais uma situação já de si tão confusa. Considera-se, com efeito, que é de 400 bilhões de francos — um bilhão cento e onze milhões de dólares — a soma dos capitais franceses no Egito.

Mera justificação

Os cidadãos franceses — somente êles — foram despojados sistemàticamente dos seus bens, que representam um total muito superior aos danos que poderiam ser invocados pelo Govêrno do Cairo.

Parece mesmo que o pedido de reparações tem, sobretudo, por finalidade, encontrar uma justificação para êsse colossal confisco. Em consequência, o problema somente pode ser examinado segundo um balanço de confisco.

Rebeldes da Sumatra não aceitam negociação alguma

DJAKARTA, 26 (FP) — O movimento dos "partidários da proclamação da independência" deu ordem ao sr. Dahlan Ibrahim, ministro dos Antigos Combatentes e seu representante no seio do gabinete, para retirar-se do govêrno. Esse partido pede, em declaração, a formação de um novo ministério para enfrentar a situação.

REUNIAO URGENTE

O gabinete efetuou hoje de manhã uma reunião urgente a fim de estudar o desenvolvimento da situação do norte e do centro de Sumatra.

Por outro lado a Rádio de Padang (centro de Sumatra) anunciou que o Conselho militar do coronel revelde Ahmad Hussein se recusara a entrar em negociações com a delegação governamental enviada de Djakarta. Ulteriormente, o presidente Soekarno, na qualidade de comandante supremo, destituiu das suas funções o coronel Maludin Simbolo, comandante militar do norte e do centro de Sumatra, e proclamou o estado de guerra e de sítio nas duas regiões de Sumatra, tornando assim ilegais as decisões tomadas na sexta-feira pelo mesmo coronel, o qual havia declarado não reconhecer mais a autoridade do presidente do gabinete.

Segundo a rádio de Medan, o tenente-coronel Djamin Ginaung, designado pelo govêrno central para substituir o coronel Simbolo, acaba de ser nomeado para assumir a direção do comando revolucionário do norte de Sumatra.

Revelou, além disso, a Rádio de Medan, que o governador dessa província, Komala Pontas, igualmente designado pelo govêrno de Djakarta, foi nomeado membro do "comando de Gadjah", organismo do conselho em que se apoia o coronel Simbolo para governar a província.

O comando militar de Medan proibiu ontem tôdas as greves, manifestações e ocupações de propriedades privadas. Essas ocupações ilegais, realizadas em grande escala e encorajadas pelas organizações comunistas, constituiam, desde vários anos, a origem de grande agitação nessa região, pràticamente coberta de propriedades privadas, e dos ataques de certos círculos regionais contra o govêrno central, acusado de não ter conseguido resolver o problema.

Confirma-se, afinal, que o coronel Simbolo se apoderou de um avião da companhia "Garuda", de propriedade do Estado, logo depois do assumir a administração do norte de Sumatra.

Os aparelhos da companhia estão autorizados a voar apenas com destino a Palembang e Tanjung Baroe, no sul de Sumatra. Foram suspensas até nova ordem as comunicações aéreas com Padang e Medan.

A primeira morte na Fôrça da ONU

KANTARA, Egito, 26 (UP) — Um oficial colombiano da fôrça de emergência das Nações Unidas perdeu a vida, hoje, em um acidente automobilístico ocorrido ao Norte desta localidade.

Esta é a primeira baixa verificada na FENU desde que chegou ao Egito.

Carro roubado

Foi roubado ontem, entre 20 e 24 horas, em frente ao Conjunto do IAPC, no Jardim de Allah, o carro Ford-Prefect n. 2-89-85, côr verde, 4 portas, pertencente ao sr. Maurício Nauslausky. Qualquer informação pode ser dada para o telefone 47-1740 ou para o 1.º Distrito Policial, que tomou conhecimento do caso.

'Tabajara' bateu na barreira

Vários músicos da famosa Orquestra Tabajara do maestro Severino Araújo feriram-se num acidente ocorrido com o ônibus em que, no domingo, voltavam ao Rio de Janeir após realizarem um baile na cidade paulista de Guaratinguetá.

"Zé Bodega" (José Araújo), uma das vedetes da orquestra, foi o que mais sofreu, tendo mesmo que se submeter à operação para recompôr uma clavícula fraturada.

Bêbedo na frente

O acidente ocorreu na altura de Piraí, na estrada Presidente Dutra, quando o motorista, ao tentar desviar de um bêbedo que passeava pela estrada, atirou o ônibus de encontro à uma barreira.

Outros dos músicos feridos foram o trombonista Leocádio (autor do chôro "Pára-quedista") e o saxofonista Lourival de Sousa, que teve um dos braços fraturados. Alguns outros músicos ficaram também feridos, mas, levemente.

D. N. E. R.
CONCORRÊNCIA PÚBLICA
"Departamento Nacional de Estradas de Rodagem fará realizar, no dia 27 de dezembro de 1956, concorrência administrativa no 13.º Distrito Rodoviário Federal, com sede no Edifício do IPASE, 6.º andar, na cidade de João Pessoa, no Estado da Paraiba, para construção de ponte sôbre o Rio Gramame na BR-11 trecho João Pessoa-Goiana".

DR. AMERICO CAPARICA
Clínica Médico-Cirúrgica
Consultório: Rua Visconde do Rio Branco, 31, 1.º and. Tel.: 42-2056
Diàriamente das 16 às 19 horas
— Residência: Rua Gonçalves Crespo, 366, 2.º, apt. 201
Telefone: 28-0263

D. N. E. R.
CONCORRÊNCIA PÚBLICA
"Departamento Nacional de Estradas de Rodagem fará realizar, no dia 27 de dezembro de 1956, concorrência pública para execução de serviços de terraplenagem e obras diversas no túnel do trecho Grinfo-Garganta da Capela da BR-3, no Estado do Rio de Janeiro".

NEHRU CRITICA A RÚSSIA

NOVA YORK — O "premier" indiano Nehru aparece na foto quando condenava, perante a Assembléia Geral da ONU, a ocupação militar da Hungria pelas fôrças russas. Essa condenação, Nehru a fêz indiretamente, ao pedir a retirada de tôdas as fôrças estrangeiras de países ocupados, declarando que a sua permanência "é sempre irritante, e anormal, e indesejável". — (Foto INP-DC, via aérea).

Soltos os presos japonêses

MAIZURU, Japão, 26 (UP) — Mil e vinte e cinco prisioneiros de guerra japoneses, que durante 11 anos permaneceram na Rússia, chegaram hoje à pátria e informaram ter notícias de que os soviéticos pretendiam substituí-los na sinistra prisão siberiana de Kharbarovsk por ex-combatentes da liberdade da Hungria.

Os japoneses chegaram no navio "Koan Maru" e foram recebidos entusiàsticamente. Os russos sustentam que são os últimos cativos japoneses do total de 770.000 que tinham em seu poder, porém as autoridades nipônicas dizem que ainda há outros 10.000 prisioneiros japoneses em mãos dos russos, não se sabendo o que aconteceu com êles.

Troca por húngaros

Alguns japoneses disseram saber que o acampamento-prisão de Kharbarovsk seria ocupado pelos anticomunistas húngaros aprisionados pelos soviéticos durante a recente rebelião na Hungria.

Outros nipônicos disseram que estiveram encarcerados com dois norte-americanos, sequestrados pelos russos há oito ou nove meses. Êsses dois norte-americanos eram soldados — acrescentaram.

Palácios e florestas devorados pelo incêndio espetacular

MALIBU, Califórnia, 26 (UP — DC) — Um morto e mais de 2 milhões de dólares de prejuízos causou, até agora, um incêndio — que se suspeita criminoso — que já arrasou mais de 3.300 hectares de bosques nas faldas das montanhas que circundam êste luxuoso balneário, onde residem proeminentes figuras do cinema.

Mais de 50 luxuosas residências (entre elas a do produtor cinematográfico Artur Freed, avaliada em 75.000 dólares) foram reduzidas a cinzas, mil pessoas foram evacuadas dos pontos ameaçados e uns 900 bombeiros estão lutando contra as chamas.

TRABALHO DIFÍCIL

A tarefa dos bombeiros é excepcionalmente difícil, em virtude dos fortes ventos que sopram a uma velocidade de 100 quilômetros por hora e pela escassez de água.

Mais de 160 bombas estão puxando água das piscinas particulares e de outros pontos. O perigo de que o fogo encontre combustível é enorme, devido à prolongada sêca que assola esta zona, agravada ainda mais pela temperatura de 26 graus centígrados.

Destruição

Até agora foram consumidas pelas chamas, além de mais de 50 luxuosas residências, uma coleção de orquídeas avaliada em mais de 150 mil dólares.

A Polícia estendeu um cordão de isolamento na zona. Embora o fogo tenha iniciado na vegetação ressecada, há suspeitas de que o incêndio tenha resultado de um ato criminoso.

Visto de avião

O incêndio foi descoberto de um avião que voava sôbre a região, cujo pilôto avisou, pelo rádio, à tôrre de controle do aeroporto internacional. Recorda-se que em 1935 outro devastador incêndio aconteceu neste balneário, quando foram destruídas residências de valor superior a 5 milhões de dólares e destruída a vegetação de 40.470 hectares.

Desde Los Angeles e o Vale de San Fernando é fácil divisar as chamas, que se alastram em tôdas as direções e numa zona passaram para o outro lado da estrada da Costa do Pacífico.

CONCLUSÕES DA 1.ª PÁGINA

Chanceler . . .

tou o Presidente do Conselho Nacional de Govêrno, sr. Alberto Zubiria, com quem palestrou cordialmente e a quem fêz entrega de uma carta do presidente Juscelino Kubitschek.

Nessa sua carta, o Presidente do Brasil doou à Nação uruguaia um documento de inestimável valor histórico e sentimental para os uruguaios: o original, autenticado pelo próprio punho de Lavalleja, da lista nominal dos famosos 33 orientais que iniciaram a campanha de libertação nacional.

Importância da visita

Todos os jornais do Uruguai destacam a visita oficial do chanceler brasileiro. A maioria dos órgãos faz acompanhar a notícia da chegada do ministro Macedo Soares da fotografia e dos dados biográficos do visitante. "El Dia", órgão colorado-battlista, refere-se ao tratado a ser assinado e acrescenta: "E' suficiente a enunciação dêstes convênios e declarações para testemunhar que não se trata de uma visita meramente protocolar, mas de cumprir uma etapa de singular transcendência nas relações econômicas, culturais e amistosas entre os dois países".

E conclui o mesmo jornal: "A presença do chanceler brasileiro em território uruguaio é, pois, um fato altamente satisfatório pelo qual devem congratular-se todos os que, com sinceridade e devoção, [illegible] curado e procuram promover o bom entendimento e conhecimento entre os dois países, baseados na Justiça estabelecida pelo Barão do Rio Branco".

Tratado de Comércio

O Tratado de Comércio e Navegação que será ratificado nesta Capital, amanhã, compõe-se de 23 artigos e prevê o tratamento incondicional e ilimitado da Nação mais favorecida em tudo o que se refere aos direitos, impostos e taxas e demais formalidades a que possam estar sujeitas as operações de despachos alfandegários.

As partes contratantes comprometem-se a não estabelecer nem aumentar quaisquer direitos, taxas ou impostos, nem a criar proibições ou restrições à importação ou exportação de qualquer mercadoria ou produto de uma para outra, a não ser nos casos excepcionais, previstos pelo mesmo Tratado.

Trânsito livre

Haverá liberdade de trânsito terrestre e fluvial entre o Brasil e o Uruguai tanto para pessoas como para mercadorias, permanecendo a obrigação das declarações e inspeções alfandegárias e o visto consular. As madeiras brasileiras obterão facilidades e franquias quando armazenadas em Salto ou em outros portos ou lugares habilitados sôbre o Rio Uruguai ou em Montevidéu.

Igual tratamento será concedido à farinha de trigo e outros produtos uruguaios que penetrarem pelos portos de Paranaguá, Santos e Rio de Janeiro. Locomotivas e vagões, carregados ou vazios, de ambos os países, poderão penetrar em ambos os territórios de acôrdo com o tráfego mútuo especial previsto no acôrdo já existente sôbre a matéria. Haverá completa igualdade de tratamento para os navios mercantes das duas bandeiras nas águas marítimas e fluviais dos dois países, aplicando-se êsse tratamento à navegação de cabotagem.

Facilidades de turismo

Com o objetivo de incrementar o intercâmbio comercial entre os dois países e estreitar as relações de amizade, serão proporcionadas maiores facilidades às viagens de turismo, às atividades dos viajantes comerciais e à entrada e saída de amostras e mostruários.

O Govêrno do Uruguai manterá suspenso o imposto anual de "ausentismo" que grava os bens imóveis situados em seu território e pertencentes a cidadãos brasileiros não residentes no Uruguai, enquanto que o Brasil isentará de imposto de renda as companhias de navegação uruguaias, desde que as companhias brasileiras similares gozem da mesma prerrogativa no Uruguai.

Ponte internacional

Durante a estada do chanceler brasileiro nesta capital, será realizada, também, uma reunião das comissões brasileira e uruguaia encarregadas da elaboração dos projetos da Ponte Internacional de Quaraí-Artigas, escolhendo-se o projeto definitivo.

O Convênio Cultural a ser firmado representa, em parte, uma consolidação dos Acordos Culturais em vigor entre o Brasil e o Uruguai. Por êle os museus e instituições de arte de São Paulo e do Rio de Janeiro, organizarão exposições em Montevidéu. Nessas exposições dispensar-se-á especial cuidado à arquitetura.

Música e festas

Do programa de intercâmbio regulado pelo Convênio consta, também, a realização de concertos de música nacional erudita e folclórica e demonstrações de festas e bailados tradicionais nas cidades mais importantes do outro país. Ambos os governos facilitarão aos professores de suas Universidades, Faculdades e Instituições Oficiais de nível secundário e primário a realização de cursos e conferências em instituições congêneres do outro país.

Serão dadas tôdas as facilidades para a criação de novos institutos culturais e para o funcionamento dos já existentes a fim de que contribuim para estreitar ainda mais os laços que unem os dois países.

Concursos e bôlsas

Os dois governos admitirão em seus cursos, alunos dos cursos congêneres do outro país, independentemente de exames de ingressos e de taxas. Anualmente, serão concedidas várias bolsas de estudo. (Para o ano de 1957 foram selecionados 5 bolsistas uruguaios pela Divisão Cultural). Todos os anos, virão ao Brasil, a convite, os três melhores alunos do Instituto de Cultura de Montevidéu (o chamado Prêmio Itamarati).

Através de suas Missões diplomáticas e em colaboração com a imprensa do outro país os dois governos organizarão, periòdicamente, um concurso que proporcionará um Prêmio ao melhor trabalho escrito sôbre assunto relativo ao país ofertante. Finalmente, será fomentado o intercâmbio de livros e publicações entre as principais bibliotecas dos dois países.

JK foi eleito . . .

eleger o presidente JK "O Homem do Ano de 1956".

Disposição de defender a qualquer preço o princípio da autoridade, capacidade de trabalho e de ação, a maior revelada até hoje por um Presidente da República;

fortalecimento da ação dos partidos na vida política nacional, permitindo e ajudando a sua mobilização em defesa dos princípios que adotaram;

articulação perfeita dos três poderes básicos do regime, Executivo, Legislativo e Judiciário, conservados no campo de sua ação constitucional e conjugados a serviço do país;

coragem em enfrentar os riscos da popularidade, quando se acharam em jôgo princípios que lhe pareceram fundamentais à sobrevivência do país;

sentimento de confiança no futuro do Brasil o otimismo constante e inalterável que o vem ajudando a enfrentar a crise econômica ainda não ultrapassada;

firmeza inexcedível na defesa da política do desenvolvimento, estimulando o autêntico nacionalismo, fomentando a exploração das riquezas nacionais estimulando as iniciativas construtivas, atraindo os capitais estrangeiros que procuram o Brasil para ajudar o seu progresso.

Chaplin e . . .

ças. Na audição de ontem, proporcionou nova surprêsa (em alguns decepção) aos telespectadores recusando-se a prosseguir no programa, observando, judiciosamente, que não convinha "abusar da sorte".

Menino-prodígio

Freddy Chaplin, de 7 anos de idade, inscreveu-se no programa "Tudo ou Nada" da TV-Belgrano, de Buenos Aires, para responder perguntas sôbre mitologia. Sua idade e o assunto por êle escolhido deram ao programa sensacionalismo sem precedentes, que atingiu ao máximo quando revelou-se realmente um grande conhecedor de mitologia.

Uma das perguntas que Freddy respondeu "absolutamente certo" e que lhe garantiu os 100.000 pesos, foi sôbre quais foram os prisioneiros que escaparam pelo labirinto do Rei Minos, em Creta. Respondeu, sem pestanejar: Icaro, Teseu e Dédalo. E, de lambuja, descreveu minuciosamente como os prisioneiros fugiram, usando asas de cera e penas.

D. N. E. R.
CONCORRÊNCIA PÚBLICA
"Departamento Nacional de Estradas de Rodagem fará realizar, no dia 27 de dezembro de 1956, concorrência administrativa no 13.º Distrito Rodoviário Federal, com sede no Edifício do IPASE, 6.º andar, na cidade de João Pessoa, no Estado da Paraiba, para construção de ponte sôbre o Rio Mumbaba na BR-11 trecho João Pessoa-Divisa de Pernambuco".

EXCEDENTES DE FÉRIAS NÃO VOLTAM À CÂMARA

Brasil perdeu muito por não produzir café de alto padrão

O Brasil perdeu, em menos de 50 anos, 50 por cento do mercado cafeeiro norte-americano, a maior parte para os concorrentes colombianos, que imprimiram modernos processos de cultura, secagem e despolpamento, passando a produzir os melhores cafés do mundo, colocados por preços bem mais elevados que o produto de outras procedências, inclusive do nosso país.

Estamos, por isso, no dever de marchar para a produção de cafés de qualidade superior, através a adoção de novos processos de plantio, de colheita, secagem e despolpamento, de acôrdo com técnicas avançadas e consagradas pela experiência e pela prática, pois do contrário ficaremos na iminência de maiores e imprevisíveis perdas.

MAIOR EXIGÊNCIA

De ano para ano os consumidores de café de todo o mundo se mostram mais exigentes em matéria de qualidade e tipo. O povo americano, notadamente, tem acentuada preferência pelos cafés de alta qualidade; acostumados que já estão com o sabor que os milds colombianos apresentam. Por isso, os cafés dessa procedência não podem faltar nas "blends" que ali se preparam.

Igual competição

O Brasil, que é ainda o líder na produção mundial da rubiácia, vem observando o fato atentamente, e daí o empenho que atualmente as autoridades brasileiras desenvolvem no sentido de que os nossos cafeicultores passem a produzir melhor café e assim possam competir, em igualdade de condições, com os nossos concorrentes nos mercados internacionais.

De 18 mil para 6,5 milhões

Convém lembrar que a Colômbia, em 1890, exportava tão sòmente cêrca de 180.000 sacas; de 1905 a 1911 a sua exportação passou a crescer de tal sorte que em 1912 já exportava 616 sacas. Em 1953/54 a sua exportação se elevou para 6,5 milhões de sacas de café, nível êsse que vem se mantendo até hoje.

Vale também acentuar que em princípios dêste século a África não figurava nas estatísticas de exportação mundial de café mas na safra 1952/53 já aparecia com a extraordinária exportação de 5,8 milhões de sacas; o México vem desenvolvendo intensamente a cultura de café em suas terras, e, segundo se revela, a sua produção já é da ordem de 1 milhão de sacas; o Paraguai, que jamais pensara em produzir café, de uns anos para cá passou a cultivá-lo e em breve iremos enfrentar, igualmente, a concorrência que êsse país nos fará nos mercados internacionais.

Perda para o Brasil

Todo êsse volume de café que êsses países passaram a produzir e a vender nas praças dos Estados Unidos e da Europa representa inestimável perda para o Brasil, que, de uma hora para outra, foi despojado dêsses mercados. A prova disso é que, antes da Primeira Guerra Mundial, exportávamos cêrca de 5 milhões de sacas de café para os EE. UU., das 7,5 milhões que aquêle país consumia. Em 1952 exportamos para aquêle mercado 10,1 milhões do total de 20.266.000 que passou a consumir; em 1953 a nossa exportação foi reduzida a . . . . 8.966.000 das 21.656.000 sacas adquiridas pelo mesmo país.

Biblioteca popular: no dia 20

Anexa à Biblioteca Municipal, situada na Avenida Presidente Vargas, 1.261, será inaugurada no próximo dia 20 de janeiro a Biblioteca Popular Padrão, que servirá de modêlo para as que a Prefeitura deverá instalar pròximamente em diversos bairros cariocas.

Na mesma oportunidade da inauguração da Biblioteca Popular, o prefeito Negrão de Lima deverá entregar os Prêmios Paula Brito aos vencedores de 1956, que são: Cassiano Ricardo, Saldanha Coelho, Gilberto Amado, Brito Broca, Augusto Meier, Gondim da Fonseca, Carlos Ribeiro, Bastos Tigre, Afrânio Coutinho e a Companhia Editora Nacional.

Instalações adequadas

As confortáveis e novas instalações da Biblioteca Municipal compõem-se de várias salas de leitura; um auditório para 500 pessoas, dotado de ar condicionado, onde serão realizados cursos de extensão cultural, palestras e cerimônias culturais; salas especializadas em determinados assuntos e uma secção denominada "Guanabarina", na qual serão colocadas à disposição do público duas importantes coleções particulares doadas à B.M.: as bibliotecas de Roquete Pinto e Ferreira da Rosa.

DR. GUILHERME MOHERDAUI
CIRURGIÃO-DENTISTA
Especialidade em dentaduras e Pontes de Nylon. Rua Miguel de Lemos, 44 — Grupo 304 — Telefone: 27-6340 — Copacabana.

Chamados ao trabalho por edital

Sessenta e cinco funcionários excedentes da Câmara Municipal, que se encontram de férias, foram, sábado último, convocados por edital, publicado no "Diário Oficial" do mesmo dia, para apresentação dentro de 48 horas, a fim de receberem o ofício que os encaminhará à Secretaria de Administração da Prefeitura, para estágio de dois anos.

Ontem, o sr. Celso Lisboa, 1.º secretário da Câmara, recebeu ofício do sr. Elvio Santoro, secretário do Tribunal Regional Eleitoral, requisitando o maior número possível de servidores para trabalhar nos diversos postos da Justiça Eleitoral instalados na cidade, e imediatamente reuniu os diversos chefes de serviços da Casa para organização de nova lista de excedentes com a qual atenderá ao pedido do TRE.

EXCEDENTES EM FÉRIAS

São os seguintes os excedentes, em férias, convocados pelo edital: Antenor Teixeira da Mota, Nutúfala Esperidião Habibi, Ebert Nascimento, Elias Isaac Lipkin, Paulo Pereira Martins, Jacira Santos de Oliveira, Mario José Dias, Janilo Vasques de Moura, Jorge Valverde de Reis, Jorge Afonso Leite Pereira, Pompeu Osório de Siqueira Campos, Roberto Murilo de Sousa, Luiz Carlos Fonseca, Maria Madalena Limongi, Severino da Silva Chaves, Ernesto Cardoso, José Maria Duarte, Cacio Vergara, Pedro Hélio Arantes Vergara, Conceição Malheiros Vergara, Joel Clapp, Neri Nunes, Noemio Consuelo Paura, José Vitorino Monteiro James, Teófilo Antonio Miguel Everton Del Negio Ciuffo, Hilton da Costa Carvalho, Fernando Silveira de Araújo, Jaime Silveira de Araújo, Laura de Queiroz Pereira, Claudio Alberto Wucherer Brasileiro, Oscar Pinheiro de Carvalho, Anisio Lidger de Carvalho, Cândido Ramos Vieira, Zenaide Torres de Oliveira, Wilson Fernandes Machado, Abel Pantaleão dos Santos, Moacir dos Santos, Nicanor Celestino Costa, Odete Mendonça de Sousa, Fidelis de Sousa Nascimento, Sebastião Cândido Moreira, Jesuino Fernandes Cabral, Luiz Alvim Vilar, Eduardo Resende, Luiz Morais de Lima, Raimundo Marques da Silva, Nilo Leite dos Santos, Osvaldo Berg, José Rolim da Cunha Filho, Sil Martins Esteves, Severo Curado Ribeiro, Sebastião Luiz de Sousa, Pedro Bezerra, Alvaro Conrado Hansemann, Francisco Wolmann, Luiz Façanha Roque Alves de Almeida, Luiz Janotti, Hugo Corrêa de Araújo, Horácio Duarte dos Santos, Adail Paes, Antenor Pacheco, Milton Jones Cortez, Ayrthon de Holanda Cavalcanti e Erudilio Barreto da Silva.

Diz pároco não fazer vaticínios porque pobres sempre haverá

Um apêlo ao público leitor do DIARIO CARIOCA para que visite a Igreja do Grajaú e assine sua ficha de adesão à Campanha dos Mil Cruzeiros destinada a permitir a construção de um artístico altar mor foi dirigido ontem ao DIARIO CARIOCA pelo padre Alberto Ferro, idealizador da campanha e pároco da igreja de N. Sa. do Perpétuo Socorro, ao mesmo tempo que declinou da faculdade de fazer vaticínios econômico-sociais para o ano 2.007, que êste jornal lhe atribuira.

Cada pessoa que se inscrever na Campanha dos Mil Cruzeiros poderá participar, enquanto viva, dos méritos e dos frutos de uma novena de missas que se celebrará em louvor de N. Sa. do Perpétuo Socorro e terá seu nome escrito em carta encerrada numa urna que servirá de pedra fundamental e será aberta apenas no ano 2.007.

ETERNA CARIDADE

Acentua o padre Alberto Ferro em sua carta ao DC que "depois de mortos continuaremos a fazer caridade. Uma lápide advertirá ao pároco do ano 2007 que, no Banco do Brasil se acha uma quantia para se mandar celebrar muitas missas pelas benditas almas do purgatório – talvez nós mesmos seremos os favorecidos – para que se mande fazer uma larga distribuição aos pobres da paróquia e distribuida uma esmola ao abrigo de velhice desamparada".

Não fêz vaticínios

A carta do pároco do Grajaú visou, além de "agradecer ao grande matutino que é o DIARIO CARIOCA", esclarecer que não não fizera qualquer vaticínio para o ano 2007 de que tudo seria como agora (conforme título de reportagem anteriormente havíamos publicado).

Pobres sempre haverá

Apenas se apoiara no Evangelho "que diz que pobres sempre teremos ao nosso lado . . . sempre haverá abrigos para a infância e a velhice desamparada, sempre haverá meios de se fazer caridade, ou de um modo ou de outro".

Agradecimento ao DC

"Queremos agradecer – conclui o vigário Ferro – esta valiosa cooperação que nos fêz o DIARIO CARIOCA. Em razão desta reportagem recebemos muitos telefonemas e mais ainda, a Rádio Ministério da Educação aproveitou-se para o seu programa "Conversa puxa conversa" irradiada no mesmo dia".

Operários peruanos no Brasil

Com o objetivo de promover relações pessoais entre os elementos das classes laboriosas, um grupo de trabalhadores pertencentes à Confederação Equatoriana de Trabalhadores Católicos, sob o patrocínio da UNESCO, partiu de Quito no dia 20 de dezembro, com destino ao Brasil, Chile, Argentina, Uruguai e Venezuela.

Em janeiro de 1957, um grupo de membros da Associação de Educadores de Quito farão idêntica visita ao Brasil e no mês de fevereiro, associados do Sindicato de Trabalhadores na Indústria de Cimento do México, viajarão para o nosso país e mais Peru e Bolívia.

Pedidos à UNESCO

Os pedidos para viagens de intercâmbio de trabalhadores brasileiros devem ser enviados à UNESCO até o fim do mês de janeiro de 1957, a fim de serem examinados de acôrdo com as normas que regem a matéria.

Assali iniciou a formação do novo Gabinete sírio

DAMASCO, 26 (FP) — O sr. Sabri Assali, Chefe do Govêrno demissionário e oficiosamente encarregado pelo Presidente da República de formar um novo Gabinete, teve hoje amplo contato com os representantes dos vários partidos políticos e dos grupos parlamentares. Em seguida, foi recebido, uma segunda vez, pelo Chefe de Estado, a quem deu conta dos resultados de suas conversações.

Segundo os meios políticos bem informados, o sr. Assali constituiria novamente um Ministério de União Nacional. Um certo número de personalidades extra-parlamentares participaria dêsse Gabinete, sendo a Pasta do Interior atribuída a uma personalidade neutra.

Cabe lembrar que a Presidência da República ainda não anunciou oficialmente a demissão do Ministério presidido pelo sr. Sabri Assali.

JK E D. SARA DÃO PRESENTES

Uma grande festa de Natal foi promovida, este ano, no Maracanã, pela sra. Sara Kubitschek (e organizada pelas Pioneiras Sociais) com a distribuição de sessenta mil pacotes de brinquedos e tecidos, e 60 mil refrigerantes (Cola-Cola), às crianças pobres. O Presidente da República e d. Sara fizeram pessoalmente a entrega dos presentes e assistiram a um "show", em pleno estádio, com a participação de numerosos artistas de rádio e televisão, bem como a um espetáculo de circo, promovido para o "Natal dos Pobres" das Pioneiras Sociais

Agrada mais a nova embalagem

• Mais resistente
• Mais higiênica
• Mais econômica

Todos afirmam que agrada muito mais a nova embalagem do Açucar PEROLA. Realmente, desde a dona de casa, a quem satisfaz um pacote mais resistente e mais higiênico, até o negociante, que prefere um pacote mais perfeito, e que permita melhor arrumação nas prateleiras, todos têm, agora mais um motivo para preferir o Açucar PEROLA, o mais puro e o mais alvo, e, por isso mesmo, o melhor do mercado.

açucar PEROLA

saco azul e cinta encarnada

Sabius

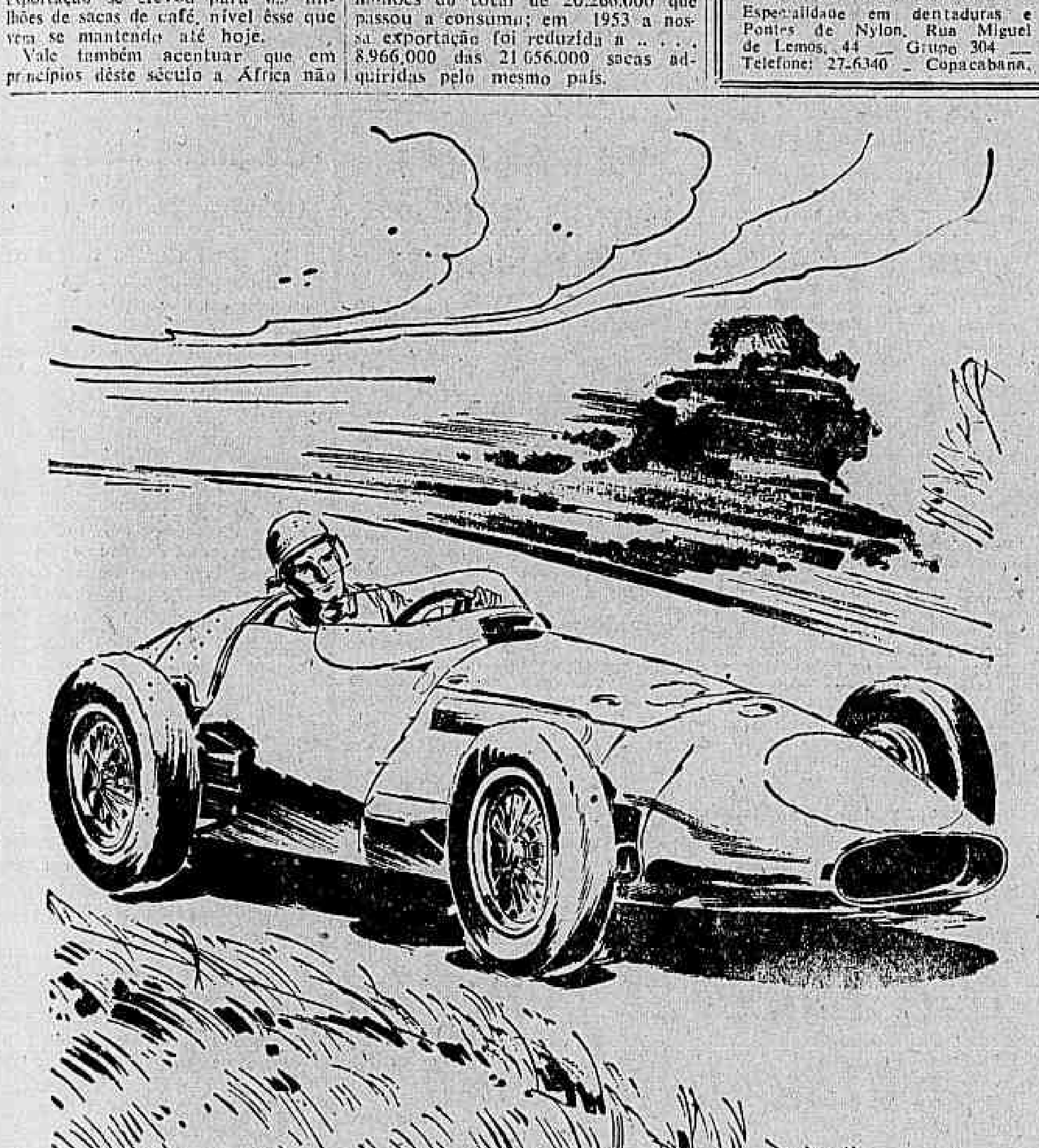

"DE PONTA A PONTA O MELHOR"

Assim também V. «leva a melhor» quando fuma Cigarros Lincoln.

LINCOLN

DE PONTA A PONTA O MELHOR

Viagem + Hotel

tudo pago, pelo

CREDI - PANAIR

Novo plano para facilitar sua viagem a negócios ou a passeio, pagando o transporte e a hospedagem em suaves prestações mensais!
Escolha entre 81 hotéis em 24 cidades brasileiras, os de sua preferência.
Utilize o serviço que mais lhe agradar: os luxuosos quadrimotores Constellations, ou os econômicos e confortáves Douglas DC-3!
Durante tôda a viagem V. será um hóspede recomendado nêsses excelentes hotéis e alvo da tradicional cortezia Panair.

Consulte sua agência de viagens preferida, ou o mais próximo escritório da

PANAIR DO BRASIL

viaje agora
pague depois.

Av. Graça Aranha, 226 - Tel.: 22-7761
Av. N. S. de Copacabana, 291 - Tel.: 37-9272

Diario Carioca

Diretor Presidente, Horácio de Carvalho Júnior
Diretor Redator-Chefe, Danton Jobim

Fundado em 17 de julho de 1928

RIO DE JANEIRO, 27 DE DEZEMBRO DE 1956

JK: luta pela causa da paz

A nossa opinião

Brasil 1980

Há 30 anos atrás, a tendência era se exagerar, entre nós, a grandeza do país. O Brasil, diziam os livros e repetia-se em tôda parte, era uma nação privilegiada. Possuíamos um imenso território, o mais fértil do mundo; rios caudalosos, alguns dêles os maiores do mundo; vales verdejantes, os mais férteis do mundo, tanto assim que eram na sua maior parte recobertos por florestas fechadas, denotando a pujança do solo. Quanto a nossas riquezas minerais, estas então eram incalculáveis.

Depois veio a moda de depreciar tudo o que herdamos de nossos antepassados. Num quadro de misérias, o Jeca Tatu era o mais impressionante exemplar de sub-homem, desnutrido, impaludado, ignorante. O pária da Índia ou o felá do Egito não exibiam o seu grau de miséria.

A razão dêsse opróbrio era que a terra não era fecunda como se dizia, mas vivíamos numa região pobre, apesar das aparências.

Com o tempo se viu que também êsse conceito pessimista era errado. Nem somos um país excepcional pelos seus recursos, nem somos uma terra inóspita. Sem dúvida, a vida não é tão fácil como imaginavam os "ufanistas". Os acidentes geográficos impediram durante muito tempo a penetração nas zonas centrais e de Oeste, bem como sua ocupação. A própria vegetação luxuriosa do hinterland era apenas uma riqueza potencial, pois na realidade tornava muito árdua a marcha rumo ao Ocidente.

Mas o fato é que o Brasil foi crescendo e êsse crescimento, hoje em dia, tomou um ritmo febril, aparentemente incontrolável ou mesmo imprevisível.

Podemos dizer sem mêdo de errar que, tendo crescido até agora de fora para dentro, ou do litoral para o interior, o país começa agora a crescer de dentro para fora, ou seja, das regiões mais ocidentais para a costa.

Paraná e Goiás oferecem espetáculo raro, nesse particular. Aumenta maciçamente a população dêsses Estados pelo deslocamento que para êles se processa de gente do Nordeste e de Minas Gerais. Quanto à unidade central, verifica-se, para ali, uma verdadeira "invasão" de mineiros que adquirem terras e se dedicam à Agricultura. No Paraná a "invasão" é dos paulistas, que também penetram em massa em Mato Grosso.

Um relatório recém-editado pelas Nações Unidas, sôbre a população da América do Sul, mostra que o Brasil já possui perto de 50 por cento da população da América do Sul. Mais ainda: em 1980, teremos cem milhões de habitantes, cifra excedida apenas por quatro nações: China, Índia, União Soviética e Estados Unidos.

E não se diga que serão cem milhões de consumidores paupérrimos. Nosso nível de vida sobe verticalmente, o que se pode verificar comparando a progressão da produção e consumo interno de alimentos com a do aumento da população brasileira.

Transformações à vista

Chu-en-Lai, depois de visitar a Índia, encontra-se agora no Paquistão, onde permanecerá dez dias. Êsse fato vem confirmar os indícios, já registrados anteriormente, quanto aos propósitos do Govêrno de Pequim de libertar-se da tutela de Moscou.

Sabe-se que os chineses criticaram oficiosamente a conduta dos russos no leste europeu, especialmente na Hungria. Por outro lado, a URSS resolveu firmar a paz com o Japão, restabelecendo relações comerciais e diplomáticas, concordando ainda com seu ingresso na ONU.

Teria sido essa a resposta dos bolchevistas face ao comportamento político dos chineses. O revide dos dirigentes de Pequim, por certo, está na dependência da missão de Nehru nos Estados Unidos, que evidentemente se destina a grande repercussão no Extremo Oriente.

O que parece fora de dúvida aos observadores diplomáticos é que o panorama do mundo vai sofrer profundas modificações em 1957. E, pelo jeito, a liderança americana tende a ampliar-se, lhardamente.

Parece evidente que os bolchevistas vinham exigindo um tributo intolerável dos seus satélites. A economia dêsses países não suporta mais o preço pago pela "proteção" moscovita. Precisam de afastar a carga dos seus ombros e conquistar mercados e assistência técnico-financeira para os seus planos de desenvolvimento e bem-estar.

Com a Rússia só têm feito maus negócios. Assim, não poderão viver por mais tempo os povos que há dez anos passaram a gravitar na sua órbita.

A lição do Natal

As comemorações do Natal tiveram este ano alta significação social. É que nunca foram maiores e mais expressivas as expansões sentimentais da nossa gente. Jamais foi mais farta a Ceia na grande data da cristandade. As compras atingiram a níveis de verdadeiros recordes. O carioca deu e recebeu presentes em quantidades até agora desconhecidas. Que representa tudo isso?

A resposta não parece difícil. O nosso povo não se deixou contaminar pelo vírus do ódio que nêle tentaram inocular os agitadores. Igualmente atravessa fase de prosperidade e bem-estar. Sente-se feliz no ambiente nacional, sob a égide da lei, gozando das mais amplas franquias democráticas.

O regime, se não é perfeito, pelo menos corresponde à média das aspirações gerais. O Govêrno também atende aos interêsses coletivos, mantendo-se à altura das expectativas populares. Essa foi, do ponto de vista social, a lição que nos proporcionou o Natal de 1956.

Esperemos que ela aproveite ao pequeno grupo dos marginais da política, mostrando-lhe os autênticos sentimentos dos brasileiros. A nação apoia as suas instituições e os homens que no poder estão servindo lealmente. O Brasil trabalha e produz, vive em paz com justiça e dignidade, realiza os seus destinos sob as bênçãos de Cristo.

S. A. DIARIO CARIOCA

Administração e Redação:
AVENIDA RIO BRANCO, 25
Sede Própria

SUCURSAL EM SÃO PAULO:
AV. IPIRANGA, 879 — 13º ANDAR — SALAS 131 e 133
Telefones: 35-5369 e 36-4564

SUCURSAL EM BELO HORIZONTE:
AV. AFONSO PENA, 774 — 3º ANDAR — SALA 308

TELEFONES:

Diretoria	43-6163
Diretor-Redator-Chefe	43-6574
Superintendente	43-3314
Administração	43-3930
Gerência	22-4642
Chefe da Redação	43-6574
Secretaria	43-5539
Política	23-4437
Economia	23-5339
Reportagem	23-5082
Reportagem	23-4477
Polícia	23-5080
Departamento Promoção e Vendas	23-3682
Depto. Gráfico	43-6009
Depto. de Publicidade	23-3787

ASSINATURAS
VENDA AVULSA

	Cr$
Número do dia	1,50
Anual	300,00
Semestral	160,00

BRASIL E PAÍSES DA CONVENÇÃO POSTAL
OUTROS PAÍSES

	Cr$
Anual	350,00
Semestral	200,00

RECLAMAÇÕES

Qualquer irregularidade na apresentação do jornal às bancas, ou na entrega do DIARIO CARIOCA aos nossos assinantes, deverá ser reclamada ao Departamento de Promoção e Vendas ou pelo telefone 23-3682.

VIAJANTES

Percorre o interior o nosso inspetor Romualdo Perrota.

Sua glória maior é a de ter servido ao Espírito de Natal

"Glória maior não pretendo eu do que essa de ter servido ao Espírito de Natal, lutando pela causa da Paz entre os brasileiros" — declarou o presidente Juscelino Kubitschek na saudação que dirigiu anteontem ao povo brasileiro, através do rádio e da televisão, diretamente do auditório da Casa dos Expostos, da Fundação Romão Duarte.

"Vindo de lar humilde — acentuou o Presidente da República — guindado pela Providência à suprema dignidade do meu país — quero inclinado nesta hora diante do Rei do Mundo e tendo como testemunhos de minha promessa êstes inocentes que me cercam, prometer que não pouparei meios para ajudar os que tudo esperam de nós e aos quais não devemos apenas proteção, mas temos de prestar contas um dia de nossos atos".

NA FUNDAÇÃO

A fala presidencial irradiada diretamente do auditório da Casa dos Expostos, da Fundação Romão Duarte, após a visita feita pelo sr. Juscelino Kubitschek e sua família aos petizes órfãos que se acham recolhidos àquela instituição de caridade da Santa Casa da Misericórdia.

O Presidente chegou à Fundação Romão Duarte acompanhado de sua espôsa, d. Sarah Kubitschek e de suas filhas, Márcia e Maristela, sendo recebido à entrada do estabelecimento pelo Provedor da Santa Casa da Misericórdia, ministro Lafayete de Andrada e por todos os membros da irmandade. Estavam presentes, o Ministro da Justiça, sr. Nereu Ramos, o Prefeito do Distrito Federal, sr. Negrão de Lima, os ministros Orozimbo Nonato, Presidente do Supremo Tribunal Federal e Luís Galotti, Presidente do Tribunal Eleitoral, o Chefe do Gabinete Civil da Presidência da República, sr. Vitor Nunes Leal e outras autoridades.

A VISITA

Após os cumprimentos, depois de executado o Hino Nacional, teve início a visita presidencial às diversas dependências da Casa dos Expostos.

Os berçários, os dormitórios, o jardim de infância foram demoradamente percorridos pelo presidente Juscelino Kubitschek e sua espôsa, que a todo instante palestravam com os pequenos internados, solicitando das enfermeiras e dos médicos informações a respeito das crianças. A despeito da simplicidade que constitui a característica das instalações, a par da ordem e o asseio esmerados, tôdas as salas se achavam ornamentadas, vendo-se árvores de Natal e presépios que emprestavam ao ambiente uma nota de alegria.

NO AUDITÓRIO

Dispõe a Casa dos Expostos de um auditório relativamente amplo, onde são proporcionadas aos menores ali internados, representações e projeções de filmes. Dêsse auditório foi que o presidente Juscelino Kubitschek dirigiu ao povo brasileiro sua mensagem de Natal. A sessão foi iniciada pelo Provedor, ministro Lafayete de Andrada, dando a palavra à menina Neiva Vieira de Sousa, que fêz uma saudação ao Presidente da República. Terminada a oração da menor internada, a menina Itanilda Moreira, em nome de suas companheiras, entregou um presente ao sr. Juscelino Kubitschek, enquanto outra menor, Margarida Maria Alves, ofercia flores à sra. Sara Kubitschek.

Interpretando os sentimentos do homem do povo na solenidade, falou o sr. Geraldo Queirós, assinalando o fato de ser aquela a primeira vez que a Casa dos Expostos recebia, num dia de Natal, a visita do Presidente da República, depois de se referir ao interêsse que o presidente Juscelino Kubitschek dispensa ao pequeno brasileiro, tão bem traduzido na visita que naquele instante fazia ao estabelecimento, o orador concluiu externando os seus votos de felicidade ao Presidente e à sua família.

Terminado êsse discurso, o presidente Juscelino Kubitschek leu a sua saudação de Natal, transmitida pela Agência Nacional, em cadeia com emissoras e estações de televisão.

A FALA PRESIDENCIAL

Após a evocação do sublime mistério do nascimento de Cristo e seu significado para a humanidade em geral e para a infância, em particular, o sr. Juscelino Kubitschek, acentuou:

"Hoje é o dia dos sêres ainda sem fôrças para se defenderem, das almas marcadas pela luz recente da Criação. E' o dia em que devemos ter bem nítidas as nossas responsabilidades em relação aos que não só tudo esperam de nós, mas crêem em nós e não compreendem como os podemos desamparar e permitir que o mal os atinja e persiga. Nenhum escândalo é maior do que escandalizar a infância, disse o Salvador do Mundo, O que abriu os olhos na humilde Lapa de Belém.

Escandalizar a infância é surpreendê-la com o espetáculo do ódio, do abandono dos sentimentos cristãos, do desamor à pátria; escandalizar a infância é oferecer-lhe a miséria, é privá-la de amparo, é recusar-lhe o lar, a escola e os meios de aperfeiçoamento. E' não proporcionar aos que mal chegam à terra um estímulo, uma confiança no mundo em que estão. Escandalizar a criança é secar aos poucos nas almas em flor a Esperança e isso o fazemos com a demonstração de nosso egoísmo, com o desleixo no cumprimento do dever, com a falta de isenção no julgamento dos nossos semelhantes e a deformação em exaltar os nossos próprios atos".

FUNDAR A PAZ

Adiante, concluiu o Presidente da República:

"Posso dizer, hoje, sem receio de turvar a verdade, que não guardo nenhum ressentimento de ninguém, e que prosseguirei sempre e cada vez mais na missão de fundar a paz, o entendimento e a harmonia entre os homens nascidos na mesma pátria e que devem unir-se para os trabalhos comuns contra a miséria, a fim de enfrentarem juntos as tempestades que toldam os céus dêste planeta e neles se anunciam terríveis nesta hora. Não desanimei em trabalhar pela paz nos momentos mais duros e já muito alcancei. Mas continuarei pregando a união de todos no plano das providências pela salvação nacional e jamais em tôrno de um homem. Quero, no dia em que me retirar da vida pública, poder suportar sem remorsos, o olhar dos inocentes e que as gerações futuras me dêem como suprema recompensa o atestado de não ter eu contribuído para dividir o meu país, mas, ao contrário, porfiado nas modestas possibilidades ao meu alcance, para que o nosso povo fôsse cada vez mais harmonizado, mais governado pelos nobres sentimentos cristãos e democráticos.

Glória maior não pretendo eu do que essa de ter servido ao Espírito de Natal lutando pela causa da Paz entre os brasileiros".

DESPEDIDA

O presidente Juscelino Kubitschek e sua espôsa dirigiram-se, a seguir, à Capela da instituição, onde fizeram orações. Por último, o Presidente da República e comitiva foram conduzidos à sala da Administração, em cujo livro de visitas apuseram suas assinaturas. Antes de se retirarem, ainda visitaram dependências do jardim de infância, após o que se despediram dos presentes, sob uma salva de palmas dos menores internados na Fundação.

Fomentada pelo govêrno dominicano a rebelião cubana

NOVA YORK, 26 (De Carlos Penabaz, da United Press) — O general Fulgêncio Batista, Presidente de Cuba, em declarações que a revista "Vision" publicará em seu número de 4 de janeiro, acusa o Govêrno dominicano de estar "portegendo e utilizando indivíduos dos piores antecedentes no terreno do crime, com passado sangrento, para lançá-los contra nosso solo".

Em entrevista concedida a Jorge Losada, um dos redatores de "Vision", o general Batista acrescentou:

"E não me refiro à condição de asilados que possam ter adversários políticos de meu govêrno, que se encontram no estrangeiro. Meu govêrno não vê com maus olhos que se permita a perseguidos políticos ou a políticos adversários de um Govêrno viver e prosperar num país alheio. Aqui mesmo em Cuba vivem exilados políticos. Mas o caso de São Domingos é diferente, como se sabe publicamente".

Ao perguntar-lhe o jornalista qual poderia ser o propósito do Govêrno dominicano, o presidente Batista indicou como possível o fator econômico. E aludiu à boa posição da indústria açucareira cubana nos mercados mundiais".

"Se os tôrpes intentos de utilizar indivíduos sem escrúpulos para fazer uma revolução antipopular em Cuba lograssem ao menos perturbar — pois o triunfo é impossível — o processo normal da safra, um dos propósitos principais seria o de provocar em Cuba incêndios de canaviais e atentados terroristas ou sabotagens contra as usinas açucareiras", manifestou Batista.

Juscelino paraninfa novas obras

Belém, 26 (Asapress) — O Presidente da República, sr. Juscelino Kubitschek, está sendo esperado nesta capital no próximo dia 5 de janeiro, quando inaugurará o Sanatório de Belém, cujas obras acabam de ser concluídas pela SPVEA.

Em seguida, o chefe do govêrno rumará para o Território do Amapá, onde vai assistir, também, à inauguração de uma estrada de ferro para minérios e do cáis de Macapa.

O itinerário

O Presidente da República deixará o Rio no próximo dia 2 de janeiro, seguindo diretamente para Brasília a fim de efetuar mais uma inspeção pessoal às obras de construção da nova Capital da República. Em seguida, rumará para Manáus, a fim de presidir a solenidade de inauguração das instalações da primeira Refinaria de Petróleo da Amazônia. No dia seguinte, então, chegará a esta capital, onde será hóspede oficial do govêrno do Estado.

Chegam a Maizusu japonêses libertados pelos soviéticos

TÓQUIO, 26 (FP) — Chegaram hoje de manhã a Maizusu, depois de terem sido libertados pelas autoridades soviéticas, os últimos 1.025 criminosos de guerra japonêses que [illegible] contravam detidos na União Soviética. Mas as autoridades japonêsas [illegible] gam que 880 japonêses ainda se encontrem nas prisões soviéticas e [illegible] põem-se a prosseguir [illegible] ações a fim de obter a sua libertação.

BOAS-FESTAS AO DC

Recebemos e retribuímos os votos de Boas Festas do Departamento de Desportos do Exército; da Sociedade de Beneficiência e Socorros Mútuos dos Auxiliares da Imprensa; do Laboratório Raul Leite; da National Paper & Type Company, da Rodoviária Estrêla do Norte Ltda; da Sociedade Armazenadora e Comercial Atlântico Ltda.; da Diretoria da Prolar S/A; da Companhia Industrial de Laminados; da Restauradora Gráfica Ltda.; do sr. Severino Pereira da Silva e família; do sr. Anacharsis Rattes e família; e do sr. A. Pinho.

PILLA

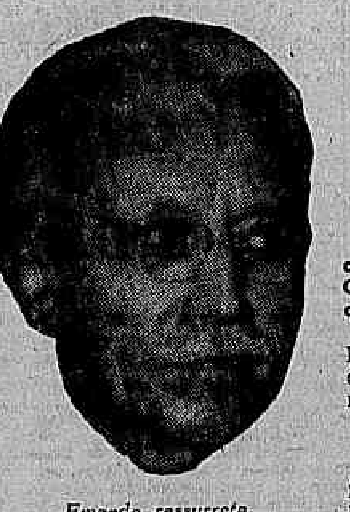

Emenda ressurreta

Parlamentaristas querem novo debate da emenda Pilla

Os deputados parlamentaristas estão tomando várias providências no sentido de reabrir, durante a convocação extraordinária do Congresso Nacional, o debate em tôrno da emenda constitucional que institui, no país, o regime de govêrno de gabinete.

A Emenda Raul Pilla que tem parecer contrário da Comissão Especial (pela inoportunidade) só deverá no entanto, entrar na ordem do dia para discussão e votação no período de sessões normais, isto é, em março.

PARECER CONTRÁRIO

A Comissão Especial designada para dar parecer à emenda já opinou sôbre a mesma, tendo acolhido o parecer do deputado Monteiro de Barros, que opinou pela inoportunidade de sua adoção. A favor da emenda votaram, em separado, os srs. Fernando Ferrari e Guilherme Machado.

Por outro lado, deverá o deputado Castilho Cabral ativar o andamento de sua emenda constitucional que cria o sistema de govêrno colegiado, proposição que ainda se encontra na Comissão Especial, dependendo de parecer. Seu relator, deputado Aarão Steinbruch dará certamente parecer contrário pois, neste sentido, já se pronunciou várias vêzes.

Ademar divaga sôbre conjuntura enquanto aguarda uma solução

Política Estadual

S. PAULO, 26 (Asapress) — Enquanto se aguarda uma palavra definitiva sôbre sua candidatura à prefeitura de São Paulo, o sr. Ademar de Barros observa a evolução da crise que lavra dentro do PSP, fazendo declarações sem qualquer expressão política.

Respondendo às homenagens de que foi alvo por parte de seus correligionários, na véspera de Natal, o chefe do PSP afirmou que "nem tudo está perdido" e que prometeu que "jamais abandonará os que nele confiaram".

HORAS INCERTAS

Disse, nessa oportunidade, o sr. Ademar de Barros:

«Tenho a consciência nítida das horas incertas que estamos atravessando nesta passagem de ano. Esta consciência me fortalece o ânimo na certeza de que jamais abandonarei os que em mim sempre confiaram. Avalio, mais do que ninguém, os sofrimentos que nesta hora aumenta a vossa aflição. Acompanho, minuto por minuto, os vossos dissabores, porque vivo com o pensamento no pão da vossa mesa, nos anseios de vosso sossêgo, no desespêro da vossa esperança. E vos convido a partilhar comigo da hóstia de uma certeza: a de que nem tudo está perdido no dia em que os vossos corações não se esvasiaram da fé que êste grande dia assinala, como dia de maior advertência entre os homens na terra».

ADIADA A SOLUÇÃO DA CRISE

P. ALEGRE, 26 (Asapress) — O sr. Décio Martins da Costa, presidente do PR, por não estar credenciado a dar a palavra definitiva do seu partido na solução da crise do Govêrno do Estado, foi decidido protelar para o dia 28 a reunião decisiva. Essa deliberação foi decidida pelos partidos que compõem a Frente Democrática.

A UDN e o PSD, conforme noticiamos, já haviam delegado poderes aos seus representantes, srs. Leovegildo Paiva e deputado Helio Carlomagno, respectivamente presidentes das duas agremiações, para darem a palavra final dêsses partidos. Espera-se que no próximo dia 28, seja solucionada a crise que ameaça o Govêrno do Estado.

RENUNCIOU JEREISSATI

FORTALEZA, 26 (Asapress) — "E' irrevogável a minha renúncia da presidência do diretório regional do PTB" declarou o deputado Carlos Jereissati, confirmando, assim, a informação que tinha noticiado anteriormente. Entrevistado pela reportagem, acrescentou o parlamentar: "Convoquei a comissão Executiva do Partido a fim de apresentar oficialmente o pedido da minha renúncia em caráter irrevogável", explicando os motivos: "Por fôrça do mandato que exerço, resido no Rio, e ultimamente em missão oficial, tenho que viajar para a Europa e Ásia. Como disse, entendo que não é possível, com minha ausência, e longe de meus correligionários, dar-lhes a necessária assistência e cooperação compatíveis com o encargo de Chefe da Executiva do Partido. E' por êste motivo que considero justa a renúncia irrevogável, em benefício da prosperidade do Partido".

Com a renúncia do sr. Carlos Jereissati, assumirá a presidência da Executiva Estadual Petebista dêste Estado o deputado Francisco Monte.

JK NÃO INTERFERIRÁ

S. PAULO, 26 (Asapress) — Porta-vozes do PSD salientam que, ao contrário do que alguns jornais andam noticiando, nos últimos dias, o presidente Juscelino não interferirá no pleito municipal de São Paulo, a ferir-se em 1957, no mês de março.

Foi noticiado que o Chefe da Nação iria apoiar implicitamente a candidatura do sr. Ademar de Barros, no entando, falando à nossa reportagem, disseram os dirigentes do PSD bandeirante que "tal informação não procede. Tudo não passa de simples especulação".

CORDEIRO ESCOLHE SECRETÁRIOS

RECIFE, 26 (Asapress) — O general Cordeiro de Farias divulgou finalmente os nomes dos seus novos secretários, para titulares da Fazenda e Viação, que são, respectivamente, os srs. Eraldo Valença e Gerson Barbalho, que assumirão suas pastas no próximo ano.

Quer a apuração da verdade

O deputado Alaim Melo dirigiu ao Redator-Chefe da "Tribuna da Imprensa", a seguinte carta:

"Tendo êsse vespertino publicado, em sua edição de 24 do corrente, sob o título: "Autos do luxo eram importados como peças", uma nota incluindo-me como possível participante de quaisquer negócios ilícitos, venho solicitar a V. Sa. que prossiga suas investigações a tal respeito, e torne público, a bem da honorabilidade dêsse órgão, os detalhes que possam realmente comprovar a acusição de que o meu nome teria sido, em qualquer oportunidade, apontado pelos traficantes presos em Pernambuco, ou então restaurem a verdade por isso que estou acima de qualquer suspeita, no rumoroso caso. Grato pela publicação dêste, subscrevo-me (as.) Alaim Melo".

Vai à Argentina rever as concessões petrolíferas

BUENOS AIRES, 26 (FP) — O general Pedro Aramburu, Presidente do Govêrno Provisório, deixou entender que a Argentina poderia reconsiderar a questão das concessões petrolíferas às companhias estrangeiras, inspirando-se no exemplo da Venezuela.

Aramburu declarou aos jornalistas: "Acredito que a Venezuela tem um regime de exploração do petróleo muito vantajoso produzindo lucros extraordinários para o país. Acredito que a Venezuela recebe 40 a 50 por cento do produto extraído de seu subsolo. Isso constitui uma maneira vantajosa para que a riqueza não fique inativa, sem prejudicar a qualquer princípio de soberania. Devemos estudar êsse importante problema".

O Presidente disse que a Argentina gasta anualmente 200 milhões de dólares por ano para importar produtos petrolíferos, e daí não poder desenvolver a produção local por falta de capitais. Acrescentou: "Não vejo nenhuma solução imediata para êsse problema".

E' a primeira vez que uma personalidade do Govêrno Provisório encara publicamente a possibilidade de reconsiderar o problema das concessões petrolíferas às companhias estrangeiras. Sabe-se que a sociedade estatal "Yacimientos Petrolíferos Fiscales" possui o monopólio da exploração do petróleo na Argentina.

Chegou ao Paquistão o "Premier" Chu En Lai

LAHORE (Paquistão), 26 (FP) — O sr. Chu en Lai, Primeiro Ministro da República Popular da China, chegou hoje a esta cidade por via aérea, vindo de Peshawar.

O estadista chinês passará dois dias em Lahore.

Brasílio a favor das tarifas

«Muita coisa será corrigida em nosso país» — declarou o deputado Brasílio Machado Neto a propósito da criação da Comissão de Tarifas Aduaneiras, proposta pelo Govêrno em mensagem dirigida ao Congresso Nacional.

Adiantou o representante paulista que, no primeiro dia de sessão da Câmara, as Comissões de Economia e Finanças estudarão os projetos sôbre a lei de bagagens e a Comissão de Tarifas, a fim de que no menor prazo possível seja a matéria submetida à deliberação do plenário.

Rio Doce já vendeu pràticamente sua produção para 1957

A Companhia Vale do Rio Doce já vendeu, para entrega em 1957, a quase totalidade de sua produção de minério de ferro no volume de 2.400.000 toneladas e no valor de US$ 34.800.000,00.

Estas informações foram transmitidas à reportagem pelo engenheiro Francisco Sá Lessa, que acaba de regressar de viagem que empreendeu aos mercados consumidores europeu e americano.

O PREÇO

Acentuou o presidente da Vale do Rio Doce que o preço obtido — 14,5 dólares por tonelada — embora inferior aos que vigoraram na quadra excepcional de 1952, quando a guerra da Coréia e os grandes auxílios financeiros dos Estados Unidos aos países europeus, possibilitaram surpreendente elevação de preços, corresponde à excelência de nosso minério e permite prosseguir a Companhia no programa de recuperação que empreendeu depois das dificuldades que teve de enfrentar em 1953.

Após outras considerações de ordem técnica sôbre o reaparelhamento da emprêsa e os resultados obtidos com seu plano de expansão, concluiu o engenheiro Sá Lessa:

"A viagem que fazemos, anualmente, aos grandes centros siderúrgicos do mundo constitui, por certo, o mais importante ato da gestão da emprêsa por cujos destinos somos responsáveis. O contato direto com os consumidores constituídos na sua totalidade por emprêsas com grande cabedal de experiência, recursos e organização possibilitou-nos evitar as manobras de grande número de corretores, preocupados, na sua maioria, com o ganho pessoal e as diferenças de preço a obter entre o de aquisição e o da venda do nosso minério.

A oferta desordenada das mais diversas e nem sempre conceituadas fontes, dava a impressão de que estavamos em dificuldades para vender nosso produto. Tudo isto foi regularizado com a designação de agentes e representantes exclusivos que, sôbre emprestarem respeitabilidade às transações, com os nossos clientes, facultam assistência técnica e financeira às operações efetivas.

Cessou, destarte, a situação singular de sermos os únicos exportadores de minério no mundo vinculados a organizações desta ordem. A Suécia que, como nós, adota o mesmo processo, não pode servir de têrmo de comparação, considerada a sua situação de continuidade com os grandes compradores europeus e a posse de excelente frota de navios cargueiros, à sua disposição".

Vai se reunir o Estado Maior do PSD em 10 de janeiro

Dirigentes, líderes, vice-líderes e deputados do PSD estão sendo convocados para uma reunião que será efetuada à 10 de janeiro próximo, no Rio, com a presença do sr. Amaral Peixoto, a fim de ser discutido um programa de trabalho que torne o partido majoritário politicamente mais atuante.

Alegam os promotores da reunião que se torna indispensável a troca de opiniões e pontos de vista sôbre a real situação em que se encontra o partido, visando uma recomposição geral de seus quadros, sendo a vinda do sr. Amaral Peixoto considerada como uma vitória da "ala moça", a que mais se bate pela adoção de novas diretrizes para o PSD.

DIREÇÃO ACÉFALA

Os elementos da «ala moça», por várias vêzes, já fizeram pronunciamentos públicos, em discursos e entrevistas, acusando a atual direção do PSD de inteiramente omissa, ao mesmo tempo que procuram fazer sentir a necessidade de providências com o objetivo de lhe dar maior e mais efetiva atuação política. Alegam que desde o licenciamento do embaixador Amaral Peixoto, a agremiação entrou numa fase de completa acefalia, no terreno político, passando a viver exclusivamente no terreno legislativo. Nesse setor coube à «ala moça» fazer o sr. Vieira de Melo líder do PSD e da maioria, pretendendo agora reeleger o sr. Ulisses Guimarães para a Presidência da Câmara dos Deputados.

MAIS DOIS GENERAIS DE EXÉRCITO

O presidente Juscelino Kubitschek assinou ontem decretos, na pasta da Guerra, promovendo a general-de-exército os generais-de-brigada Artur Hescket-Hall e Jaime de Almeida, nomeando-os, respectivamente, comandantes do II e III Exércitos.

Para Comandante do IV Exército, foi nomeado o general-de-exército Alexandre Zacarias de Assunção. Promovido a general-de-divisão, o general-de-brigada Osvaldo de Araújo Mota, foi nomeado Comandante da 7a. Região Militar e da 7a. Divisão de Infantaria.

OUTRAS PROMOÇÕES

Foram ainda promovidos, a coronel, os tenentes-coronéis — da arma de infantaria, Renato Muniz de Aragão, Silvestre Travassos, Domingos Inácio Viegas, Antônio Tomés da Silva, Mozart Dorneles e Ito da Mata Garcia; da arma de Cavalaria, Alcides Amaral Barcelos; da arma de Artilharia, Carlos Gomes de Alcântara; do Serviço de Saúde, médico Osvaldo Furtado de Campos, e, do Serviço de Intendência, Abdias dos Santos Arruda e Aristides de Oliveira.

O Que Se Diz:

. . .QUE a opinião pública argentina está siderada com a compra do porta-aviões "Minas Gerais" feita pelo Govêrno do Brasil, na Inglaterra...

●

. . .QUE, em conseqüência da dita compra, as autoridades portenhas, a fim de dar uma satisfação aos seus marinheiros, fizeram anunciar, oficiosamente, que já estão providenciando a aquisição de idêntico vaso de guerra. . .

●

. . .QUE círculos mais exaltados de Buenos Aires chegam a afirmar que a compra do supramencionado "Minas Gerais" constitui uma manobra brasileira para agravar a crise econômico-financeira argentina, pois, sendo êles "moralmente" obrigados a adquirir uma belonave em idênticas condições, jamais conseguiriam equilibrar suas finanças...

A opinião do leitor

O homem, êsse desconhecido

Do leitor Gilzélio Campos:

"Peço publicar o seguinte, que escrevi, em momentos de divagação, e que desejaria ver em letra de forma: "Se um ente extraterreno, porém dotado de poder excepcional de observação, chegasse ao nosso planeta e se pusesse a examinar a criatura humana, certamente recolheria as impressões mais estranhas, para nós outros, embora profundamente honestas e verdadeiras. Vejamos o que observaria sôbre a criatura humana êsse ente de outros recantos siderais: os habitantes dêste estranho planeta possuem uma pele lisa, de variadas cores. Em alguns casos, negra, em outros, branca e em outros, ainda, bronzeada. Parece que se envergonham dessa pele, tanto assim que, invariàvelmente, as recobre de tecidos multicores, deixando à mostra, apenas, as mãos e a cabeça. Entre as mulheres não é tão rigoroso o preconceito, tanto assim que elas deixam à mostra, além dessas duas partes, largos trechos dos membros inferiores, e do colo.

Estranho

As criaturas terrenas têm hábitos que ninguém pode compreender. Andam revestidas dêsses tecidos, a que chamam roupa.

São várias camadas de tecidos com que recobrem a pele, e a que dão nomes diversos. Em alguns casos (para os homens) essas diversas camadas de tecidos tomam o nome de camisa, cuecas, camisetas, meias, gravatas, e, em casos excepcionais, quando o tempo muda, ameaçando chuva, de capa ou sobretudo. Nas mulheres, essas diversas camadas de tecidos mudam, às vezes, de nome, sendo apontadas como anáguas, combinação e calcinhas. Porque os homens usam mais essas camadas do que as mulheres, os poetas costumam dizer que êles se embrulham, enquanto as mulheres se vestem...

Mais estranho

Mais estranho, ainda, é que esses homens e mulheres, quando vão para os locais mais quentes e mais agitados (que êles chamam de "rua" ou de "trabalho") se embrulham todo, e quando vão para os locais arejados (que êles chamam de praia) usam, apenas peças ligeiras, nos homens, chamadas de "calção" e nas mulheres de maiô. Em todos os casos, isto é, tanto nos homens como nas mulheres, o vestiário para essas "praias" são sumaríssimos, chegando a pesar algumas gramas, quando os vestuários para os locais chamados "ruas" e "trabalho" pesam vários quilos.

Higiene

Essas coisas não têm explicação, como não tem explicação, também, o estranhíssimo hábito dessa gente de, tôdas as manhãs, jogarem um pouco de água, de preferência fria, sôbre a cabeça, para, em seguida, fazerem a primeira refeição, a que chamam comumente de "café" da manhã. Além disso, além dêsse estranhíssimo hábito, nessa mesma hora matinal, tais criaturas, ao jogarem o pouco de água sôbre a cabeça, colocam um pouco de uma pasta sôbre pequeníssima escova, e com ela passam a esfregar a bôca, alegando que assim fazem para limpar os dentes. Entretanto só botam na bôca coisas extremamente limpas que nunca poderiam sujar nada. Enfim são hábitos dêsses entes e êles se mostram muito satisfeitos com êles todos, embora a nós, que não somos daqui, tudo pareça incompreensível".

Inalterável, em novembro, a dívida comercial da América-Latina nos EE. UU.

Informa o Banco Federal da Reserva, em Nova York — Montante de US$ 170,1 milhões — Maior declínio por parte da Venezuela — A dívida do Brasil aumentou de 0,8%

NOVA YORK, 26 — (FP) — A dívida comercial pagável por títulos pelos países da América Latina aos exportadores dos Estados Unidos permaneceu pràticamente, inalterada em novembro, escreveu o Banco Federal de Reserva de Nova York.

DECLINIO

No fim de novembro, essa dívida era de 170.1 milhões de dólares contra 170.4 milhões no mês anterior. A leve baixa foi dividida entre 16 países. A diminuição maior foi registrada pela Venezuela, cuja dívida baixou de 1,9 em 32,7 milhões de dólares e a de Cuba, que diminuiu de 0,5 num total de 8,4 milhões. A do Chile aumentou de 1,1 num total de 2,8 milhões. A do Brasil de 0,8 em 17,3 milhões e a do México de 0,7 num total de 15,3 milhões.

Os novos títulos sacados por exportadores norte-americanos contra importadores da América Latina, em novembro, se elevaram a 35,5 milhões de dólares com uma diminuição de 10,3 milhões de dólares sôbre o total de outubro, em consequência de uma redução, principalmente dos sacados contra o Brasil, Venezuela, Colômbia, Panamá e 9 outros países. Foram assinalados aumentos para o Chile, México, Perú e 8 outras nações.

PAGAMENTOS

Os pagamentos por títulos pelos países da América Latina se elevaram em novembro a 35,8 milhões de dólares com uma diminuição de 4,4 milhões sôbre o total de outubro. Os pagamentos brasileiros se elevaram a 2.6 milhões com uma diminuição bastante sensível, os da Venezuela baixaram ligeiramente, bem como os de Cuba. Foram registrados leves aumentos no caso de 11 países.

No que concerne às cartas de crédito confirmado emitidas a favor dos exportadores dos Estados Unidos, seu total aumentou no 7º mês consecutivo para atingir a 194,4 com um aumento de 2,9, em novembro, ou seja, a cifra mais alta desde maio de 1952. O total do Brasil elevou-se de 3,1 em 21 milhões.

ENXOVAIS DE LINHO

	Cr$
Linho puro, legítimo belga 00, branco, larg. 2,20, metro	400,00
Linho puro, legítimo belga, côres, larg. 2,20, metro	420,00
Cambraia irlandesa, branca e côres, larg. 0,90, desde	165,00
Linho puro, fio belga, branco, larg. 2,20, metro	200,00
Linho puro, fio belga, em côres, larg. 2,20, metro	220,00

Completo sortimento de linhos estrangeiros e nacionais para roupa de cama e mesa. Partidas completas de linho puro, belga, e em imitação de linho nacional. Vendas à vista e a prazo. Facilitamos o pagamento.

LOTHAR, HERMAN & CIA. LTDA.

AVENIDA RIO BRANCO, 106-108 — 2.º andar — Salas 207/8 — Tel.: 22-3153, ao lado do "Jornal do Brasil"

Remetemos pelo reembôlso aéreo e postal para compras acima de Cr$ 1.000,00

SUL AMÉRICA CAPITALIZAÇÃO, S. A.

COMPANHIA NACIONAL PARA FAVORECER A ECONOMIA

SORTEIO DE DEZEMBRO DE 1956

Realizar-se-á no dia 31 do corrente, segunda-feira, às 16,15 hs., na Sede da Companhia:

RUA DA ALFANDEGA, 41 - ESQ. QUITANDA - RIO DE JANEIRO

Os títulos em atraso poderão ser reabilitados até às 16 horas daquele dia.

EXPEDIENTE:

de segunda a sexta-feira, das 9 às 11,30 e das 13,00 às 16,00 horas.

SULACAP

DR. LUIS SAPIENZA

CIRURGIA GERAL
GINECOLOGIA
Av. Rio Branco, 277 — 1612
Tel.: 42-3956

PÉROLAS CULTIVADAS LEGITIMAS

Colares de pérolas e pérolas soltas, grande sortimento, importação direta a preços baratos
Av. RIO BRANCO, 173 - 4.º and.

Mercados e Cotações

CÂMBIO LIVRE

O mercado de câmbio livre funcionou ontem, paralisado

BANCOS PARTICULARES

Aberturas:

Dólar, venda	65.50	—
Dólar, compra ..	63.50	—
Libra, venda	180.00	—
Libra, compra ..	174.00	—
Marco, venda ...	15.40	—
Marco, compra ..	14.90	—
Lira, venda	0.106	—
Lira, compra	0.100	—
Escudo, venda ...	2.30	—
Franco, venda ..	0.188	—
Franco, compra .	0.178	—

Fechamento:

Dólar, venda	65.50 a	65.70
Dólar, compra ..	63.50 a	63.70
Libra, venda	180.00	—
Libra, compra ..	174.00	—

Câmbio

O mercado de câmbio oficial funcionou, ontem, em posição estável e sem alterações nas taxas. O Banco do Brasil para cobranças vencidas em geral para remessa e cotas autorizadas declarou vender libras à vista para entrega pronta a Cr$ 52.69,00 e dólares a Cr$ 18,82. Aquele Banco comprava letras de exportação a Cr$ 51.4080 sôbre Londres e a Cr$ 18.30 sôbre Nova York.

O Banco do Brasil afixou as seguintes taxas.

Fechos inalterados

Libra	52.6960	51.4080
Dólar	18.82	18.30
Escudo	0.6607	0.632
Florim	4.9445	4.8237
Pêso uruguaio ...	4.9987	4.8189
Marco	4.9495	4.8287
Franco francês ..	0.0536	0.0523
Franco belga	0.3762	0.3670
Lira	0.0301	0.0293
Lira	0.0300	0.0293
Franco suíço	4.4269	.2834
Coroa sueca	3.6402	3.5511
Coroa tcheca	2.6139	2.55
Coroa dinamarquesa	2.749	2.6346
Pêso argentino	N/C	N/C
Pêso boliviano	0.3137	—

OURO FINO

O Banco do Brasil comprou ontem o grama de ouro fino na base de 1.000 e 1.000 em ouro amoedado ao preço de Cr$ 20.8176.4.

Câmara Sindical

Médias cambiais, fixadas em 22 de dezembro de 1956.

MERCADO OFICIAL

América do Norte, Dólar ..	18.82
Alemanha, Marco	4.5006
França, Franco	4.0536
Holanda, Florim	4.9474
Inglaterra, Libra	52.6960
Itália Lira	—
Portugal, Escudo	—
Suécia, Coroa	—
Suíça, Franco	—

MERCADO LIVRE

América do Norte, Dólar ..	65.58
Alemanha, Marco	15.48
França, Franco	0.1870
Holanda, Florim	17.20
Inglaterra, Libra	179.50
Itália, Lira	0.1040
Portugal, Escudo	2.2848
Suécia, Coroa	11.60
Suíça, Franco	15.48

MOEDAS

América do Norte, Dólar ..	65.57
Alemanha, Marco	—
França, Franco	—
Holanda, Florim	—
Inglaterra, Libra	—
Itália Lira	—
Portugal, Escudo	—
Suécia, Coroa	—
Suíça, Franco	—

Bôlsa de Valores

Os negócios realizados na Bôlsa, ontem, foram menos desenvolvidos, mas êsse mercado funcionou animado. Cotaram-se as apólices da União e as Obrigações de Guerra um tanto calmas e acessíveis. As de sorteios de S. Paulo e Minas, ficaram em posição ainda instável, muito depreciadas. As ações de Companhias regularam movimentadas e fecharam com os preços inalterados, como se vê das vendas.

VENDAS REALIZADAS ONTEM

UNIÃO		CR$
87	D. Emis, pt.	803,00
236	Idem — Emp. Ant. .	765,00
100	Reajust.	803,00
200	Idem	805,00
	OBRGS.:	
402	Guerra de Cr$ 100 ..	76.00
22	Idem de Cr$ 200 ..	152,00
22	Idem de Cr$ 500	380,00
80	Idem de Cr$ 1.000 .	818.00
1.294	Idem	820,00
	EST. Apls.:	
112	Minas 1177	535.00
11	Minas 1934 pt. 1a. S.	105,00
12	Idem	106.00
50	Idem 2a. Série	95,00
50	Idem 3a. Série	97.00
3	E. Rio — Eletrifc. — 3a. Série	400.00
10	Rod. E. Rio	310,00
40	São Paulo	378.00
80	Idem — 4.o Cent. .	340,00
50	Idem Unificadas ...	575.00
	M. DO DISTRITO FEDERAL:	
150	Emp. Mun. Lei 820 — Plano A	650,00
263	Idem	670,00
305	Idem	675.00
51	Idem	680,00
30	Idem Plano B	655.00
	BANCOS — Ações:	
50	Brasil Cr$ 200	500,00
	COMPANHIAS:	
100	Metropolitana — Cia. de Seguros Cr$ 1000 .	1,200.00
100	Caixa Registradora — "National" Cr$ 1.000	1,000,00
730	C. Brahma Pref. .... Cr$ 200	460,00
10	Idem	462,00
830	Idem	463,00
68	Cinemas Unidos .... Cr$ 10.000.00	60,000,00
524	Mesbla pt. Cr$ 200 .	266.00
30	Pneus General Pref. Cr$ 1.000	685.00
10	Idem	700,00
603	Sid. B. Mineira pt. . Cr$ 1.000	1.960.00
50	Sid. Mannesmann Cr$ 1.000 Pref.	955,00
150	Sid. Nacional Cr$ 200	193,00
3,000	Sul Mineira de Electricidade — Pref. .. Cr$ 200	110.00
20	Vale do Rio Doce . Cr$ 1,000 — N. C/D.	1.650.00
50	Vale R. Doce pt. .	1,700,00
	DEBENTURES:	
200	Cia. D. Santos Cr$. 200 7 por cento	150,00
	ALVARAS:	
4	Obrg. de Geurra ... Cr$ 1.000	810.00
12	Idem Cr$ 5.000	4,050,00
218	Apls. Elet. E. Rio — 3a. Série	402,00
991	Ações da Cia. Nova América N. Cr$ 200	685.00
3,989	Idem	700.00

Café

O mercado de café disponível funcionou, ontem, em posição calma e sem alteração nos preços. O tipo 7, foi cotado ao preço anterior de Cr$ 320,00 por 10 quilos e durante os trabalhos não houve vendas. Fechou inalterado. O movimento verificado foi o seguinte: Entradas 11.180 sacas, sendo 2.000 pela Leopoldina; 675 pelo Regulador Espírito Santo e 8.505 pela Estrada de Rodagem. Embarques 25.290 sacas, sendo 13.303 para a Europa; 11.787 para a América do Norte e 200 para a América do Sul. Existência .. 700.177. Café despachado para embarques 69.839 sacas.

Cotações por 10 quilos:

Tipo 2	370.00
Tipo 3	360.00
Tipo 4	350.00
Tipo 5	340.00
Tipo 6	330.00
Tipo 7	320.00
Tipo 8	310.00

PAUTAS

Estado de Minas (27/7/56)

Cafés comuns	Cr$ 32.00
Cafés finos	Cr$ 45.50
Estado do Rio café comum	Cr$ 32.00

CONTRATO "A"

Abertura

Meses	Vend. (Cruzeiros)	Comp
Dezembro, 1956 ..	S/V	S/C
Janeiro, 1957	340.00	335.00
Fevereiro, 1957 ..	342.00	340.00
Março, 1957	347.00	341.00
Abril, 1957	S/V	340.50
Maio, 1957	340.00	342.00

Mercado — Fraco.
Vendas — Não houve.

FECHAMENTO

No fechamento não funcionou por falta de número legal de corretores.

Açúcar

O mercado dêste produto regulou ontem, calmo e com os preços inalterados. Entradas 7.500 sacas sendo 7.000 de Pernambuco e 500 do Estado do Rio. Saídas 1.225. Existência 61.461 sacas.

Cotações por 60 quilos:

Branco cristal	435.00
Cristal amarelo	390.00
Mascavinho	330.00

Algodão

Esse mercado regulou ontem, calmo nada. Saídas 250. Existência 47.540 fardos.

(Condições do Mercado)

Fibra longa:	Cruzeiros
Seridó, tipo 3	485.00 a 490,00
Seridó, tipo 4	465.00 a 470.00
Fibra média:	
Sertões, tipo3	430.00 a 435.00
Sertões tipo 5	Nominal
Cear, tipo 3	415,00 a 420.00
Ceará tipo 5	Nominal
Matas, tipo 3	385.00 a 390.00
Matas, tipo 5	385.00 a 390.00
Paulista, tipo 3	Nominal
Paulista, tipo 5	405.00 a 410.00

BANCO PROLAR

Juros de 3 a 7%

Aberto ininterruptamente até às 17 hs.

RUA SETE, 99

Banco Econômico da Bahia S.A.

FUNDADO EM 1834

O mais antigo estabelecimento de crédito do País.

SUCURSAL — RIO:

ASSEMBLEIA, 83

Telefone: 52-8179

Panorama Econômico — NO BRASIL E NO MUNDO

Volume da exportação brasileira de café em oito meses

De acôrdo com o Boletim "Comércio Internacional", editado pelo Banco do Brasil, de janeiro a agôsto dêste ano, foram exportadas pelo nosso país ...... 11.189.991 sacas de café de 60 quilos, no valor total de Cr$ 24.677.054.318,00, equivalentes a ...... US$ 674,425,622.00.

Percentualmente, os EE.UU. continuam à frente dos países consumidores do nosso café com 61,89% da exportação brasileira global, durante o período considerado, pois importaram 6.976.156 sacas; a América do Sul importou 423.354 sacas; a África .... 76.696 sacas; a Ásia 82.108 sacas; a Europa 3.468.458 sacas; e a América Central 395 sacas.

Vê-se, assim, que o consumo do café, de forma particular, nos países localizados na América do Sul, é bastante baixo, comparado com o dos EE.UU. e da Europa. Em oito meses, o consumo dêste Hemisfério não atingiu a 500 mil sacas. Naturalmente, mediante uma propaganda intensiva do uso da bebida, o consumo poderá ser bem elevado, em pouco tempo, porque há condições para que o café possa ser melhor introduzido no mercado latino-americano.

A Africa figura na estatística de nossa exportação com 76.696 sacas. Parece que isso explica o ligeiro equívoco do boletim de um Escritório Comercial do nosso país no exterior, há pouco divulgado, relativo à importação pelo Brasil dessa quantidade de café africano, quando, na verdade, o que houve foi exportação brasileira para aquêle Continente.

Nenhum empréstimo do Banco Mundial à Hungria

WASHINGTON, 26 (FP) — O sr. Eugene Black, Presidente do Banco Mundial, desmentiu hoje formalmente os boatos segundo os quais êsse Banco poderia conceder um empréstimo ao atual govêrno húngaro.

A Hungria — salientou o sr. Black — não é membro do Banco Mundial e não pode, portanto, se beneficiar com um auxílio dessa instituição financeira.

O Presidente do Banco Mundial acrescentou que, mesmo que a Hungria fizesse parte dêsse organismo, êle se oporia à concessão por êste de qualquer empréstimo ao govêrno húngaro atual.

Consumo de carne

O Distrito Federal consumiu, de abril a junho dêste ano.... 39.913.930 quilos de carne, assim distribuídos: 34.725.177 de bovinos; 297.279 de vitelos; 1.502.432 de suínos; 67.401 de ovinos;... 49.242 de caprinos; 49.242 de perus; 566.881 de aves diversas; 866 de carnes diversas; e...... 2.678.478 de miúdos.

Pelos dados acima vê-se a predominância do consumo de carne de bovinos na alimentação da população carioca. Tal consumo, por outra cidade brasileira, somente é superado por São Paulo. Contudo isso, é elevado o volume do excedentes de carne no país, conforme acentuou, há dias, um deputado na tribuna da Câmara Federal. Revelou êle que os excedentes atingem, já, 80 mil toneladas de carne, as quais poderiam ser exportadas para os diversos mercados consumidores internacionais, sem afetar o abastecimento interno. Segundo se sabe, a dificuldade está em conseguir-se a paridade internacional, mediante a concessão de bonificação para a exportação do produto brasileiro.

Falência e alterações em Bancos

O Ministro da Fazenda, aprovando processo do Banco Continental de São Paulo S. A., exarou o seguinte despacho: «Aprovo o relatório do liquidante e autorizo, outrossim, seja requerida a respectiva falência se decorridos noventa dias dêste despacho não chegarem a têrmo os entendimentos já encetados com os principais credores da massa, na conformidade do parecer da SUMOC, cujas conclusões adoto».

O mesmo titular aprovou o aumento de capital do Banco Industrial e Comercial do Sul S. A., para Cr$ 150.000.000,00, com modificação parcial dos respectivos estatutos sociais e alterações feitas, oportunamente, as exigências formuladas pela SUMOC e Diretoria das Rendas Internas.

Paga a primeira prestação à Siderúrgica Nacional

O titular da Pasta da Fazenda autorizou o pagamento de 20% à Cia. Siderúrgica Nacional, correspondente à primeira chamada do aumento de capital subscrito pelo Tesouro Nacional.

A INFLUÊNCIA DO SANGUE NA CURA

dos nervosos, debilitados, envelhecidos, alérgicos, diabéticos, doenças da pele, aparelho respiratório etc. Drs. OLIVIO MARTINS e GILBERTO MARTINS. Av. 13 de Maio, 13 — 19. andar, Salas 4, 5 e 6. Ed. Municipal. Das 14 às 19 horas. Peça "grátis" o livro "O PODER CURATIVO DO SANGUE". Remessa pelo correio, mediante envio de Cr$ 7,00 em selos. Para consulta, marque hora pelo fone 22-5365.

FRAQUEZA SEXUAL

MARAVILHA DA VIDA

Av. Rio Branco, 20 8.º — RINALDO — Sala 802

MODELOS ORIGINAIS

VARIEDADES IMENSAS

Cartões de Natal

LIVROS e DISCOS

LIVRARIA ATHENEU

RUA 7 DE SETEMBRO, 141

A QUALQUER HORA

NOITE E DIA

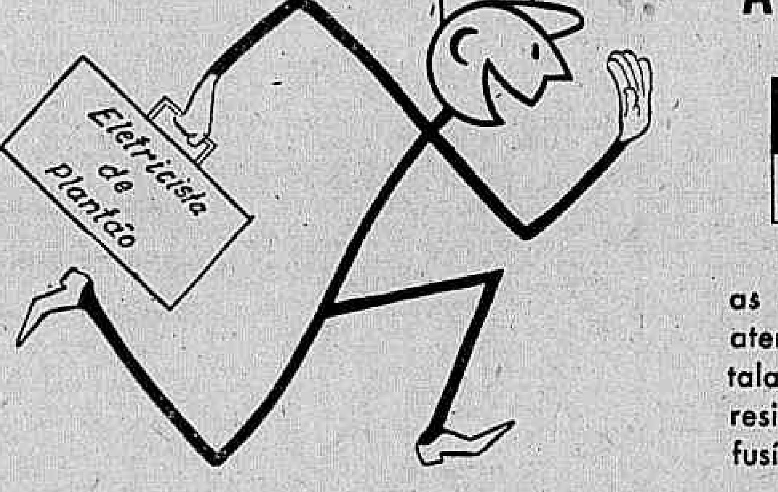

as firmas abaixo indicadas atenderão a consertos na instalação elétrica interna de sua residência, inclusive troca de fusíveis.

CONSULTE NOSSOS PREÇOS

LEME

ELETRO-WACUM
R. Ronald Carvalho, 236-A
Telefones: 46-9035 ★ 36-0537 ^

COPACABANA

Posto 2
ELETRO-WACUM
R. Ronald Carvalho, 236-A
Telefones: 46-9035 ★ 36-0537 ^

Posto 4
(Inclusive Bairro Peixoto - Tunel Velho)
BOMBEIRO HIDR. STA. MARIA
R. Siqueira Campos, 120
Telefone: 37-4541

Posto 6
ELECTRO-COIMBRA
R. Francisco Sá, 15
Telefones: 47-1737 ★ 26-1931 ^

IPANEMA

CASA HIDRO-ELÉTRICA
R. Visconde de Pirajá, 276
Telefones: 27-5346 ★ 27-0517 ★ 27-0517 ^

LEBLON

HIDRO-ELÉTRICA LEBLON
Rua Cupertino Durão, 84-A
Telefones: 27-9636 ★ 27-0517 ^

AUTO-PEÇAS LEBLON
(Eletricista RUY)
R. Gen. Venâncio Flôres, 550-C
Telefones: 27-9165 ★ 47-5875 ^

GÁVEA

AUTO-PEÇAS LEBLON
(Eletricista RUY)
R. Gen. Venâncio Flores, 550-C
Telefones: 27-9165 ★ 47-5875 ^

JARDIM BOTÂNICO

A BOMBA ELÉTRICA
R. Vol. da Pátria, 265-A
Telefones: 26-0465 ★ 57-6115 ^

BOTAFOGO

A BOMBA ELÉTRICA
R. Vol. da Pátria, 265-A
Telefones: 26-0465 ★ 57 6115 ^

★ Dias Úteis (Das 8 às 19 horas)

^ Domingos, Feriados e plantão noturno

Boas Festas

Teatro

Francisco Pereira da Silva

ESTA coluna se rejubila, no dia de hoje, com todos aquêles que concorreram para a elevação do nosso teatro neste ano que se despede. Num rápido apanhado, vamos citar aquêles que mais se distinguiram na cena carioca, em 1956, e, por que nos fiamos na memória, pedimos desculpas pelas possíveis omissões.

Teatro Brasileiro de Comédia, responsável pela apresentação de peças de alto nível artístico e cultural, como "Maria Stuart", de Schiller, em magnífica tradução do poeta Manuel Bandeira, "Volpone" de Ben Jonhson, e outras que constituíram, pela excelência de suas montagens, grande sucesso popular, como "A Casa de Chá do Luar de Agôsto" e "Nossa Vida Com Papai"; Tônia Carrero, Adolfo Celi e Paulo Autran pela criação da CTCA, com "Otelo", de Shakespeare; Os Artistas Unidos que êste ano festejaram seus dez anos de bom teatro; O Tablado, notável grupo de amadores dirigido por Maria Clara Machado; Edmundo Moniz, diretor do Serviço Nacional de Teatro, pela criação do Teatro Nacional de Comédia, que vão expressivo êxito alcançou na sua rápida temporada no teatro da Maison de France.

Dulcina de Moraes à frente de sua Fundação Brasileira de Teatro; a Sociedade Teatro de Arte, pelo patrocínio de bons espetáculos, e que encerrou suas atividades fazendo no Teatro de Arena de São Paulo, em "Ratos e Homens", de Steinbeck; Teatro Rural do Estudante, dirigido pelo jovem Herculano Carneiro.

ATRIZES: Henriette Morineau, Cacilda Becker, Fernanda Montenegro, Graça Moema, Cirene Tostes, Iracema de Alencar, Eva Todor, Glauce Rocha, Renata Fronzi, Samaritana Santos, Miriam Roth, Cléide Iaconis, Célia Biar, Carminha Brandão, Tônia Carrero, Margarida Rey, Ana Edler, Elza Gomes, Beatriz Veiga, Maria Sampaio, Luísa Barreto Leite, Maria Della Costa, Bella Genauer, Regina Aragão, Natália Timberg, Zeni Pereira, Jurema Magalhães, Odete Lara, Aimée, Alda Garrido e as que em 1956 iniciaram-se no teatro profissional, dando-nos prova de indiscutível talento, como Hilda Cândida, Munira Haddad, Maria Helena, Glória Cometh e Teresa Raquel.

Atores: Paulo Autran, Paulo Goulart, Italo Rossi, Fregolente, Sérgio Brito, Silveira Sampaio, Milton Mornes, Paulo Padilha, Ziembinski, Jardel Filho, Magalhães Graça, Labanca, Nelson Vaz, Graça Melo, Maurício Shermann, Fredi Kleman, Luís Linhares, Jorge Chaia, Wolmer Chagas, Renato Consorte, Edson Silva, Waldir Maia, Oscar Felipe e os novos: Napoleão Moniz Freire, Felipe e os novos: Napoleão Moniz Freire, Felipe Wagner, Emílio de Matos, Adriano Reys, Roberto de Cleto, Sebastião Vasconcelos, Alan Lima, Paulo Navarro, Paulo Saraceni, Cláudio Correa e Castro, Osvaldo Loureiro Filho, Fábio Sabag, Antônio Ganzarolli e Diego Cristian.

DIRETORES: Gianni Ratto, Adolfo Celi, Maurice Vaneau, Luca de Tena, Ziembinski e os novos: Léo Jusi, Paulo Francis, Geraldo Queiroz, Alfredo Souto de Almeida, e João Bethencourt.

Cenógrafos: Gianni Ratto, Aldo Calvo, Anísio Medeiros, Athos Bulcão, Nilson Pena, Oscar Niemeyer, Mauro Francini, Belá Paes Leme e Napoleão Moniz Freire.

Autores: Vinícius de Moraes, Agostinho Olavo, Hermilo Borba Filho, Henrique Pongetti, Luís Iglésias, Aurimar Rocha, Ernande Soares e José Maria Monteiro.

T V

Murillo Neri

De São Paulo

PAGANO Sobrinho vem alcançando grande sucesso com sua "Viagem de Lotação", às sextas-feiras pela TV-Record. Pagano reúne um grupo de pessoas para um "giro" de lotação dentro do estúdio e podem imaginar as piadas resultantes da conversa do "chauffeur" com os passageiros. Assisti à última apresentação e me escangalhei de tanto rir. — "Inezita Barroso recebe às sextas", é outro bom programa do canal 7, que há muito vem obtendo grande êxito.

"Camêra Um"

PARECE que a escolha para a melhor tele-atriz de 56 não poderia ter sido mais feliz. Lourdes Mayer fêz o máximo que uma grande atriz dramática poderia ter feito no principal papel de "A materialização de Mr. Murray", de Maria Eugênia Celso. Coadjuvando com a "melhor", Alberto Perez, Norma de Andrade e Carlos Duval completam o quarteto do último Câmera Um.

Transmissão esportiva

A TUPI transmitiu, simultâneamente do Maracanã a peleja Fluminense x América, e de Bariri, Vasco x Olaria, apresentando no intervalo filme dos primeiros quatro páreos corridos na Gávea. Vamos aqui ressaltar o esfôrço de tôda a equipe, tentando proporcionar aos telespectadores, uma tarde esportiva mais completa.

"Teatro de Variedades"

NO desempenho de Miriam Pércia, Francisco Dantas, Teresinha Amayo e Yvan Albuquerque, a TV-Tupi apresentou "Milagre dos Sinos", peça de Leonardo Castro. Não há a menor dúvida de que foi bom o desempenho dos artistas, principalmente de Miriam, mas a cena do caixão muito impressionou à garotada que esperava qualquer coisa de Papai Noel. Boa direção de Mauro Miguez.

Nova eleição

A CONVITE da Revista do Rádio, por intermédio de Hélio Tys, todos os cronistas de TV vão eleger os melhores de 56. Todos serão consultados e a crônica especializada apontará os nomes daqueles que receberão "A medalha de ouro" oferecida pela Revista do Rádio aos melhores de 56, em TV. Vamos aguardar.

"Vesperal Trol"

"PINHEIRINHO de Natal", na interpretação dos artistas do TBC, foi a peça apresentada domingo no Teatro Infantil. Muito boa a história do pinheirinho que desejava, por orgulho, ser transformado numa bela árvore de Natal, e que se arrepende de sua vaidade, voltando a ser feliz no "bosque encantado", juntamente com seus amiguinhos. Na próxima apresentação, teremos "João e Maria".

A BÔLSA FINA
Bôlsas, Malas, Pastas, Cintos, Carteiras, etc.
ACEITA-SE ENCOMENDAS E CONSERTOS
RUA DO ROSARIO, 97 — Esq. da Rua da Quitanda

A Aliança Está na Mão Direita da Verinha Bracet Nos "States" Será a Lua de Mel Dos Príncipes

Sociedade

Jean Pouchard

A NOITE de sábado sucedeu em estado de elegância no novo e bem decorado apartamento do sr. e sra. Henrik Spitzman Jordan, que receberam um grupo de amigos para jantar e inaugurar o apartamento em pauta. O mesmo estava encantador, notando: embaixador e sra. Negrão de Lima, sr. e sra. Sebastião Paes de Almeida, sr. e sra. Arthur Bernardes Filho; a falação moderna e inteligente do sr. Francisco Santiago Dantas; embaixador e embaixatriz Décio Moura, sr. e sra. Lucas Lopes, sr. e sra. Walder Sarmanho, sr. e sra. Herculano Thomaz Lopes (ela estava muito bem nessa noitada), sr. e sra. Otacilio Gualberto, sr. e sra. Vicente Galliez (Léda estava elegantíssima naquele modêlo azul de Dior), a elegância da sra. Nelson Batista naquele decotado e elegante modêlo côr de alface e muitos, muitos outros. Foi uma noitada indubitàvelmente muito agradável, porque a bonita sra. Josefina Spitzman Jordan tem o "savoir-faire" das grande "hostess".

✪

A BONITA e sempre "charmosa" sra. Irene Guinle bebericava e contava coisas dos "States" para alguns amigos, dentro da noite de segunda-feira, no "Sacha's".

✪

FORTALEZA: Na noite de Natal o jovem José Maria Montenegro e a senhorita Dayse Galvão estrearam aliança na mão direita. O acontecimento foi devidamente comemorado na residência dos Montenegro, que fica ali na "Aldeota".

✪

MUITO comentado na Paulicéia o colar de rubis e brilhantes que a morena e bonita sra. Maitê D'Orey exibia outra noite em um jantar na residência do casal Júlio Pimenta.

✪

AINDA que pareça incrível, o sr. Jorginho Dória dançava animadamente com um brotinho, ontem à noite, no "Baile de Formatura" do Colégio Andrews, que sucedeu no Clube da Aeronáutica. O brotinho tem 14 (eu disse quatorze) anos.

✪

CHEGARÃO, hoje, para uma circulada aqui entre nós, os príncipes Windish Graetz, que são figuras do primeiro time do "society" novaiorquino.

✪

ONTEM, o sr. Arnaldo Ferreira Leal ofereceu uma animada noitada dançante em estado de "black-tie" para comemorar o seu diploma de agronomia. Depois darei os detalhes. Tá?

✪

EM PRIMEIRA MÃO: Aquela morenesa suave e bonita da srta. Verinha Bracet ficou noiva segunda-feira do sr. Jorge Carneiro. Tudo de bom pra vocês, Verinha e Jorge.

✪

AMANHÃ, sucederá na igreja de Santa Maria Margarida o casamento da srta. Maria da Glória Lins do Rêgo com o sr. Ilídio Santos. Felicidades é o que desejo.

✪

DIA 30 teremos no salão das rosas do Jockey Club Brasileiro um chá-dançante depois das corridas. As atividades sociais do Jockey melhoraram 100% depois que o sr. Celmar Padilha começou a funcionar como diretor social.

✪

O CASAL Álvaro Catão estará estreando, amanhã, nova residência, e recebendo um grupo de amigos para jantar e bebericar. Detalhes depois.

✪

O SR. LEOPOLDO Modesto Leal disse que a minha lista dos "Dez Maiores Polistas do Brasil" estava perfeita, apesar do colunista não ter seguido, para surprêsa de muitos, a tradicional "tabela de händcaps".

✪

SERÁ positivamente um grande acontecimento social a noite do dia 12 na "Boite Fiesta", quando apresentarei aos presentes as integrantes da minha lista dos "Dez Brotos Mais Elegantes do Brasil", que no dia 13 será publicada aqui no D.C. Tudo sucederá em estado de "black-tie" e em benefício da Casa do Lixeiro do Distrito Federal.

✪

PARA os "States" voarão, hoje, em lua de mel o príncipe e a princesa Dom Carlos Tasso de Saxe-Coburgo e Bragança.

✪

O IATE Clube Paulista estará sendo devidamente decorado para o seu "reveillon", que é um dos mais animados na Paulicéia.

✪

SÁBADO estarão estreando aliança na mão esquerda os jovens Paulo Fernando Heilborn e Nicia Costa Pereira. Felicidades.

✪

MAIS uma vez lembro a vocês que em 57 teremos, circulando no Rio, o príncipe Rainier e Grace Kelly.

✪

ENCURTANDO

Outro casal de nossa sociedade (êles estão sempre no Country) já está tratando dos papéis para o desquite. No momento oportuno eu digo. — Depois do "reveillon" do Copa muitos irão "encaixotar sereno" na Fiesta e no Sacha's. — Logo mais Murilinho de Almeida estará estreando com a "vedette" das noitadas da "Boite Beguin". — Conforme noticiei em primeira mão, já estão circulando pela Europa o sr. e sra. Antenor Mayrink Veiga. — É muito deselegante usar calça comprida com sapatos de salto alto. — Esteve muito simpático o jantar que Walder Sarmanho ofereceu outra noite. — A srta. Maria Sônia Soares de Araújo, "Miss Bangu 56", voará em maio para a Europa. — Vocês já repararam como é diferente o olhar côr de alface da srta. Baby Vignolli? — Outro dia encontrei no Sacha's o Murilinho de Almeida com uma marca de "batom" na lapela.

✪

POR hoje é só. Eu já descobri porque a senhorita Renata Muller tapou o rosto quando me viu outra noite. Tchau.

Esta paisagem loura é a srta. Denise Legrand um dos inúmeros brotos lançados por esta coluna, e que fazem sucesso absoluto no "society" carioca

Depois que a srta. Maria Alice Sezarino terminou o seu "love" com o sr. Plininho Carvalho, desapareceu completamente das noitadas do Country

Registro

ANIVERSARIOS

FAZEM ANOS HOJE:

SENHORES:

Ministro Orozimbo Nonato, João Morais Niemeyer, Jaime Costa, Jacy Sousa Lima, Délio Figueiredo, Vicente B. Teixeira, Álvaro Cotrim, (Alvarus), Gagliano Neto, Borja de Almeida, Sinval Sampaio, dr. Paulo da Rocha Freitas, Jaci de Sousa Lima, Pinto de Sousa.

SENHORAS:

Isaura Lima Ferreira, Lindaura Araújo Barros, Julieta Domingues, Luís Adonis, Maria Bhering Dias Ferreira.

MENINAS:

LEILA ADILES DE CERQUEIRA LIMA, filha de Dolores Swinerd e Luciano de Cerqueira Lima.

NOIVADOS

Acabam de contrair noivado, nesta capital, o sr. Orlando Miranda de Aragão, advogado e professor da Faculdade de Direito Cândido Mendes, e a srta. Maria Ester Olinto de Oliveira Medeiros. Êle é filho da viúva dona Olindina Miranda de Aragão, residente na cidade de Salvador (Bahia), e ela, filha de dona Ester Olinto Medeiros, consorciados, que reuniram os parentes e amigos.

HOMENAGENS

Bancários de vários estabelecimentos de crédito desta capital prestaram uma homenagem à sra. Maria Aurora Mendes Franco, funcionária da Seção de Empréstimos da Delegacia Regional do Instituto de Aposentadoria e Pensões dos Bancários, pela forma por que ali presta serviços à classe, com dedicação, facilitando o bom andamento dos processos.

DATAS INTIMAS

Vê transcorrer hoje seu aniversário natalício a sra. Ivone Caldas Ponce, espôsa do sr. João de Oliveira Ponce. A aniversariante oferecerá, em sua residência, uma festa íntima, aos seus parentes e amigos.

— Festeja hoje seu aniversário natalício a graciosa menina Astrido de Carvalho, filha do capitão Comandante Carvalho, pilôto da Cruzeiro do Sul e residente, com sua genitora, d. Nilza Carvalho, em Curitiba, Paraná. Festejando o acontecimento, reunirá em sua residência suas amiguinhas numa linda mesa de doces.

— Transcorreu, ontem, o aniversário natalício do Almirante de Esquadra Otávio Figueiredo de Medeiros, Ministro-Presidente do Superior Tribunal Militar. Antes de serem iniciados os trabalhos do dia da sessão de ontem, os ministros do Tribunal, diretores e chefes de Serviços, todo o funcionalismo e demais serventuários, apresentaram cumprimentos ao ilustre chefe militar. À sra. Almirante Medeiros, foi oferecida uma artística "corbeille" de flores naturais, que o homenageado após agradecer foi abraçado pelos presentes.

CASAMENTOS

Realiza-se sábado próximo, 29, o casamento do sr. Hugo Martins, sobrinho da sra. Odete Martins e funcionário do departamento do pessoal da ABI, com a srta. Celi, filha da sra. Jandira Silva. A cerimônia religiosa será efetuada às 18 horas, na matriz do Sagrado Coração de Jesus, na Rua Benjamin Constant, onde os nubentes receberão cumprimentos.

— Sábado próximo, 29, realizar-se-á o casamento do sr. Artur Diniz Fontes com a srta. Ana Cardoso dos Santos. A cerimônia religiosa terá lugar, às 17 horas, na matriz de Nossa Senhora de Copacabana, sita na Praça Serzedelo Corrêa, sendo padrinhos, por parte do noivo, o sr. Silvino Ribeiro de Castro e a sra. Maria de Lourdes Diniz Costa e, por parte da noiva, o sr. Waldir Mendes Fontes e Juraci Diniz Fontes. No ato civil, serão testemunhas o sr. Omar Carvalhal e a sra. Lígia Silva Carvalhal.

JANTAR

O PEN Clube do Brasil continua a receber adesões de numerosos escritores para o jantar de confraternização que promove anualmente e que será realizado no próximo dia 3 de janeiro, às 21 horas, no Miramar Palace Hotel, em Copacabana. As inscrições para essa festa dos escritores poderão ser feitas na secretaria do PEN Clube (Av. Nilo Peçanha, 26, 13.o andar), diàriamente, entre 16 e 18 horas, e na livraria S. José.

VIAJANTES

A convite do M. J. C. Macedo Soares, Ministro do Exterior, seguiu ontem, para Montevidéu, o jornalista Ivo Arruda, Diretor do "Bureau Interestadual de Imprensa". Aproveitando essa viagem do antigo membro do Conselho Administrativo da Associação Brasileira de Imprensa, o presidente Herbert Moses enviou por intermédio dêle uma mensagem de cordialidade ao "Circulo de la Prensa do Uruguai" endereçada ao dr. Manuel Magariños, que lhe prende aos destinos e é Diretor do "El Diário Espanhol" o mais antigo jornal de Montevidéu. O presidente Willy Aurell, da Associação Paulista de Imprensa, fez igualmente, o jornalista Ivo Arruda portador de mensagem de cordialidades aos seus colegas do Uruguai.

DI MESTIERI
MOVEIS FINOS
RUA BARATA RIBEIRO 345
ABERTO ATÉ 22 HRS.

A Poesia Concretista

Artes

Antonio Bento

UMA das novidades da Exposição Nacional de Arte Concreta, agora realizada em São Paulo, foi a inclusão de estampas de poesia entre quadros, desenhos e gravuras.

Nada se pode objetar contra o engajamento de poetas num movimento de natureza artística. Esperando repetir os exemplos de Baudelaire e Apollinaire, há poetas que hoje procuram concorrer com o sua ajuda para o desenvolvimento da criação plástica, exercendo com êsse objetivo a crítica de arte.

Mas, os poetas concretistas de São Paulo e do Rio de Janeiro decidiram ir mais longe, tentando fazer uma poesia essencialmente visual. E' uma experiência ingrata e estéril, pois a poesia, mesmo quando lida em silêncio, não é arte plástica. E' uma arte que se exerce no tempo, como a música. Por isso mesmo, a leitura de um poema é um ato que tem uma duração determinada.

JÁ O MESMO não acontece com a contemplação de uma pintura ou de uma escultura, que pode ser abrangida de um só golpe de vista. No mesmo instante, o espectador tem a visão total da obra plástica, quer se trate do "Juízo Final" de Miguel Angelo ou do "Paraíso" de Tintoretto. Enquanto isso, a leitura de um poema vai se desenrolando no tempo, um verso sucedendo a outro.

Os poetas concretistas negam ou repudiam inclusive o verso, que é eliminado de sua produção. Em lugar de estrofes ou versos, vemos apenas palavras, elementos silábicos e letras dissociadas ou isoladas em seus textos. E, substituindo a articulação de um poema, deparamos apenas vocábulos soltos na página, formando mais ou menos um arranjo de natureza gráfica ou plástica.

LEVAM muito longe ou mesmo deturpam os poetas concretistas a significação profunda da resposta que Mallarmé deu, certa vez, a Degas. Queixava-se o pintor ao poeta de não conseguir fazer um soneto, embora tivesse muitas "idéias".

— Um poema faz-se com palavras e não com idéias — respondeu-lhe, sibilinamente, o grande poeta.

E' claro que não se pode tomar ao pé da letra o conselho de Mallarmé cuja poesia é uma lição suprema de musicalidade. E possui, igualmente, um poder encantatório de irrecusável transcendência.

Nos poemas dos concretistas, o destino da palavra é muito diverso, tendo apenas uma função gráfica, concorrendo unicamente para o efeito plástico visado pelo autor da estampa. A rigor, não são poetas êsses expositores. São meros candidatos no aprendizado da gravura.

E' claro que uma tal experiência poética não tem sentido. Constitui um eco retardado do movimento. Dada, aparecido há quarenta anos. E' apresenta uma atitude de dissolução anárquica da poesia. Uma tentativa frustrada no sentido de levar o poema para o campo específico das artes visuais.

Astrologia

Mirakoff

HOJE, 27 — Bom dia para viajar, impróprio para contratar casamento.

ACONTECERA HOJE AO LEITOR:

Seguem-se as possibilidades felizes ou não de hoje com horas, e números razoáveis para os leitores nascidos em quaisquer dia mês e ano dos seguintes períodos:

PARA OS NASCIDOS:

ENTRE 22 DE DEZEMBRO E 20 DE JANEIRO:
Resoluções impensadas; dificuldades durante o dia. A tarde e a noite serão venturosas. 16, 17 e 21; 34, 35 e 36, (horas e números).

ENTRE 21 DE JANEIRO E 18 DE FEVEREIRO
Possibilidades frustadas, desilusões e saúde abalada. 13, 14 e 15 31, 41 e 51, (horas e números).

ENTRE 19 DE FEVEREIRO E 20 DE MARÇO
Contrariedades domséticas, nervosismo e mal-estar. 10, 11 e 12 25, 29 e 30; (horas e números).

ENTRE 21 DE MARÇO E 20 DE ABRIL
Bons negócios, durante o dia. A tarde será perigosa. 7, 8 e 9; 34, 31 e 36, (horas e números).

ENTRE 21 DE ABRIL E 20 DE MAIO
Tarde venturosa, encontros amorosos, satisfação e lucros, 3, 19 e 20; 81, 91 e 92, (horas e números).

ENTRE 21 DE MAIO E 20 DE JUNHO
Desgostos íntimos, acontecimentos maléficos e rompimento com o outro sexo. 6, 22 e 23; 33, 40 e 50, (horas e números).

ENTRE 21 DE JUNHO E 22 DE JULHO
A tarde será de bons augúrios, com novas amizades e aproximação de pessoas afastadas. 1, 2 e 3; 10,20 e 30, (horas e números).

ENTRE 23 DE JULHO E 20 DE AGÔSTO
Reencontros felizes. Êxito nos amores e preocupação com as finanças. 4,5 e 24; 22, 23 e 32, (horas e números).

ENTRE 21 DE AGÔSTO E 22 DE SETEMBRO
Inclinação e sorte nos assuntos científicos, políticos e econômicos. 7, 8 e 9; 317, 470 e 500, (horas e números).

ENTRE 23 DE SETEMBRO E 20 DE OUTUBRO
Melancolia e versatilidade pela manhã; a tarde será auspiciosa. 13, 14 e 15; 130, 212 e 720, (horas e números).

ENTRE 21 DE OUTUBRO E 22 DE NOVEMBRO
Disposição altiva e belicosa; irritação, dores de cabeça e de garganta. 1, 2 e 21; 321, 423 e 512, (horas e números).

ENTRE 23 DE NOVEMBRO E 21 DE DEZEMBRO
Boas perspectivas de negócios e desinteligências conjugais. 10, 11 e 12; 361, 436 e 516, (horas e números).

Velho Testamento

Primeiro Plano

P.M.C.

É FIM de ano e convém falar de coisas santas. Isso é pràticamente impossível para uma criatura sem virtudes como eu. Mas abro a Bíblia e leio, leio durante horas neste Natal chuvoso. E' êste o 1955.º Natal já comemorado pelos homens? Ou o 1922.º, isto é, se contarmos depois da morte de Cristo? Ignorância. Não sei quando se inicia a comemoração natalina. E a verdade também é que prefiro à doçura do Novo Testamento a violenta poesia do Velho. Isaías e Salomão falam mais à turbulência de meu espírito errado e confuso. Talvez a linguagem sumarenta e escaldante dos profetas me faça um bem maior do que as consolações evangélicas. Êstes meus olhos enevoados ainda não vêem o mundo com a limpidez da boa-nova. Dois mil anos depois do cristianismo, vejo um mundo bíblico, mas da Bíblia antiga, de homens desconhecidos de si mesmos cavando o seu caminho no escuro, afligidos pelas paixões ruins, batidos de desgraças e estranhezas. São meus olhos de certo mas é com êles que vejo. Com êles, leio os "Provérbios", e me impregna como um óleo quente a beleza desta passagem:

"DESDE a janela da minha casa me tenho posto a olhar por entre as grades, e vejo os incautos, considero a um mancebo insensato, que passa pela rua junto da esquina, e pelo pé da casa daquela que anda, sendo já escuro, quando o dia se vai acabando nas trevas e obscuridade da noite. E eis que lhe sái ao encontro esta mulher, ornada à moda das prostitutas, prevenida para caçar as almas, faladora e andeja; não lhe sofrendo o coração estar quêda, nem podendo ter os pés dentro em casa. Pondo-se de emboscada, umas vêzes fora, outras nas praças, outras às esquinas; e tendo mão num mancebo, o beija, e com uma cara sem vergonha lhe faz carícias, dizendo: Pela tua saúde ofereci vítimas, hoje dei cumprimento aos meus votos; por isso te sai ao encontro, desejando ver-te, e eis que te achei. Fiz sôbre cordões a minha cama, cobri-a de colchas bordadas do Egito; perfumei a minha câmara de mirra, e de aloe, e de cinamomo. Vem, embriaguemo-nos de amores, e gozemos dos abraços desejados, até que amanheça o dia: porque meu marido não está em sua casa, foi fazer uma jornada muito dilatada, levou consigo um saquitel de dinheiro; lá para o dia da lua cheia é que voltará à sua casa.

METEU-O assim na rêde com seus longos discursos, e o arrastou com a lisonja de seus lábios. Segui-a logo como o boi que é levado ao sacrifício, e ignora o néscio que é arrastado a uma prisão, até que uma seta lhe transpassa o fígado, como ave que apressada corre ao laço, e não sabe que se trata do perigo de sua vida. Ouve-me pois agora, filho meu, e está atento às palavras de minha bôca. Não se deixe arrastar teu espírito a ir pelos caminhos desta mulher; nem tu te deixes enganar das suas veredas porque a muitos derribou feridos, e os mais fortes por ela foram mortos. Caminhos do inferno são a sua casa, que penetram até às entranhas da morte".

Ciência ao alcance de todos

O carvão

ENTRE as matérias primas da vida moderna o carvão ocupa um lugar que dificilmente será ultrapassado. Cada vez que determinada tarefa deixa de ser feita com o carvão, porque algo de mais moderno foi adotado, novas e inúmeras tarefas são descobertas e o carvão vai assim, de século em século sendo utilizado como matéria prima indispensável ao movimento da máquina da vida.

A idade da formação do carvão é ainda mistério. Os geologistas calculam-na em números assombrosos. Os dados que satisfazem a maioria dos estudiosos é qualquer coisa em tôrno de trezentos milhões de anos, quando imensas massas de florestas em decomposição foram sepultadas em terrenos que representam atualmente as valiosas minas onde o carvão é minerado dia e noite para que o fluxo não cesse. Esta data remonta aos tempos que a Idade Carbonífera mantinha a Terra envolta num envelope, de, possivelmente, ácido carbônico, impraticável para ser respirado por nós, porém compatível com a vida dos vegetais de então e as bêstas extintas há já milhões de anos também. Os cientistas pintam o globo daquela era como fendido aqui e acolá por fendas gigantescas de onde emanava continuamente o gás provindo do interior revoltoso. Tôdas as coleções de líquidos da superfície eram quentes. Lagos, rios e oceanos mantinham uma umidade-ambiente que fazia proliferar em quantidades astronômicas as massas florestais.

O homem, em estudos atuais, de coleções minerais extraídas de solos em estudos conseguiu colecionar até agora perto de duas mil espécies de vegetais, e aprendem algo sôbre as árvores gigantescas, os fetos luxuriantes e os espessos musgos e outras plantas que pertenciam à classe dos vegetais desprovidos de flores.

OS pântanos quentes, onde a luta pela sobrevivência entre os vegetais era intensa pela proliferação exagerada, iam acumulando a massa celulósica que compunha densa camada que, comprimida pela sedimentação constante e a pressão cada vez maior das novas camadas, foi-se petrificando através dos tempos. Essa petrificação não era uniforme e distribuída normalmente em tôda a superfície. Somente em certas localidades onde as condições eram ideais, locais onde os pântanos favoreciam a sedimentação apropriada. O período no qual se formou a camada carbonífera durou perto de 35 milhões de anos e é conhecido como período ou era Pensilvaniana. A turfa ainda existe nos pântanos de Dismal, na Virginia na Flórida, na Irlanda e Holanda.

Esta turfa, depósitos de carvão recentes são extremamente escassas e não são consideradas com a mesma importância que os depósitos antigos.

Quando o carvão começou a ser notado e explorado pelo homem não há notícias. Os historiadores antigos pouco ou nada falam sôbre isto. A Bíblia contém algumas referências ao uso do carvão e os gregos deixam a entender uma data relativa a 300 anos antes da nossa era. Os chineses devem tê-lo conhecido muito antes disso e Marco Polo, o maior dos viajantes medievais, na sua passagem pela China, relata algo sôbre as "pedras que queimam".

Aos poucos o conhecimento do combustível foi-se disseminando até ser encarado sob o ponto de vista comercial e a indústria da mineração do carvão alinhou-se entre as principais indústrias de base para suportar a combustão e a produção das altas temperaturas exigidas pela indústria moderna.

O coque, moderno feiticeiro dos combustíveis, é realizado através do processo da carbonização do carvão betuminoso, pelo aquecimento a uma temperatura de 1.000 graus C em câmara fechada livre do contato do ar. O calor faz com que se libertem as substâncias voláteis, como gases, alcatrão, água, amônia e óleos. Estas substâncias por sua vêz representam marco inicial de uma série de produtos atualmente indispensáveis. As principais indústrias que se beneficiam do uso do carvão podem ser sumarizadas em indústrias do ferro e aço, fabricação do gás, pavimentação de estradas, preservação da madeira, plásticos e anilinas, vernizes, explosivos, fertilizadores, manufatura de pneus, perfumaria, têxteis etc.

A descoberta do coque é interessante e o fato de seu acontecimento representa o marco inicial de uma nova era. O nome do descobridor, pràticamente desconhecido para a ciência, é Abraham Darby, inglês e o acontecimento remonta a 1735. Darby construiu um fôrno no qual depositou o carvão betuminoso e cobriu-o com cinzas e barro quase completamente, deixando apenas pequena janela por onde penetrava o ar indispensável para que houvesse queima lenta.

Ao fim de muitas horas retirou do fôrno o produto solidificado de sua experiência. O "coque" depois de arrefecido, foi levado para a fornalha, que êle vigiou durante seis dias e seis noites até que o ferro escorreu e êle tombou de exaustão e satisfação.

Em artigo próximo faremos uma exposição sôbre os modernos processos da obtenção dos derivados da hulha e seus usos.

Gravações em Desfile

Alberto Rêgo

"Evocação"

CRESCE dia a dia a procura nas lojas especializadas do disco contendo a gravação do frevo de bloco intitulado "Evocação", de autoria de Nelson Ferreira. Esta composição foi gravada em discos Mocambo, no Recife, com a interpretação do Bloco C. Batutas de São José. Com a execução que vem tendo nas emissoras cariocas e paulistas de tal maneira aos ouvintes, motivando a sua insistente procura. No momento é difícil encontrá-lo nas casas do semana levaram fácil. Aproveitamos a oportunidade para publicar a letra do frevo de Nelson Ferreira, atendendo a vários pedidos:

Felinto... Pedro Salgado...
Guilherme... Fenelon...
Cadê teus blocos famosos?!
"Blocos das Flores"... "Andaluzas"...
"Pirilampos"... "Apolos Fum"...
Dos carnavais saudosos?!

Nas altas madrugadas
O côro entoava
do Bloco a "Marcha-Regresso"
Que era o sucesso.
Dos tempos ideais do Velho Raul Morais:
"Adeus, adeus, minha gente
Que já cantamos bastante"!
E Recife adormecia,
Ficava a sonhar
Ao som da triste melodia.

LPs Mercury

VÁRIOS LPs da Mercury foram lançados esta semana, destacando-se entre êles: "Ritmo e Prazer"; com Ralph Marterie e sua Orquestra; "Canta Eva Garza"; "Serenata para amar", com Richard Hayman e sua Orquestra; "Emoções", com Richard Shores e sua Orquestra e "Danças Favoritas Cubanas", com a Orquestra Riverside sob a direção de Pedro Vila.

Helen Merrill

A CANTORA americana Helen Merril chegará ao Brasil amanhã, devendo desembarcar em São Paulo onde estreará, à noite, na "Boite Lord" e na Rádio Tv-Recorde.

Helen Merrill, artista dos discos Mercury, que chegará amanhã

Vinho CADORIN de mesa Branco-Tinto
Bom entre os melhores
Produzido e engarrafado
URUSSANGA
Sta. Catarina
TRANSMAR DO BRASIL LTDA.
Telefone 32-8100

Dr. Paiva Farias
Cirurgia geral, moléstias de senhoras, partos e doenças ano-retais (hemorróidas, fístulas, criptites, etc.).
TRATAMENTO CLINICO E OPERATÓRIO
Consultório: Rua Barão de Mesquita, 618 — Telefone: 38-5061
Diàriamente das 14 às 19 horas
Rua São Januário 28, sobrado
Diàriamente das 8 às 11 horas

bar FRISCO
VENHA... E VOLTARÁ!
GRANDE HOTEL SÃO FRANCISCO
Visc. de Inhaúma - Esq. Av. Rio Branco

CARTAZ

TEATROS

CARLOS GOMES — 22-7581.
COPACABANA — 57-1818 — "Che..." às 21,30. Vesp. às quintas, sábados e domingos às 16 horas.
DULCINA — 32-5817.
FOLIES — 27-8216.
GLÓRIA — 22-9146 — "Miss Tarada"; às 21 horas; vesp. às quintas, sábados e domingos, às 16 horas.
GINÁSTICO — "Nossa Vida com Papai"; às 21 horas; vesp. às quintas, sábados e domingos às 16 horas.
JARDEL — 27-8712.
JOÃO CAETANO — 43-4276 — "Kalanag"; às 21 horas; Vesperais às quintas, sábados e domingos, às 16 horas.
MUNICIPAL — 42-3103.
MADUREIRA — "Você Não Gosta"; 21 horas. Vesp. às quintas, sábados e domingos, às 16 horas.
RECREIO — 22-8164 — "Botando pra Jambrar", às 20 e 22 horas, vesp. às quintas, sábados e domingos às 16 horas.
REPÚBLICA — 22-0372.
RIVAL — 22-2721.
SERRADOR — 42-6442 — "Quem Comeu Foi Pai Adão"; às 20 e 22 horas. Vesperais às quintas, sábados e domingos às 16 horas.
TEATRO DE BOLSO — 27-3122 — "Bela Indiferente" e "Prima Donna"; às 21 horas; aos sábados às 20 e 22 horas; vesp. aos domingos às 16 horas.

CINEMAS

Os lançamentos

A BORDA DA MORTE (The Proud Ones) — Cinemascópio — Côr de Luxe — dirigido por Robert D. Webb, com Robert Ryan, Virginia Mayo e Jeffrey Hunter. "Western" passado numa cidade sem lei no Oeste dos Estados Unidos, após a grande guerra civil. Apresenta-nos o filme, uma balada que está fazendo grande sucesso nos EE. UU. com o nome do próprio filme: "The Proud Ones". PALÁCIO, ROXY, MADRI, SANTA ALICE, e MARACANÃ — Horário normal. Impróprio até 14 anos.

MELODIA IMORTAL (The Eddy Duchin Story) — Cinemascópio — Technicolor — dirigido por George Sidney, com Tyrone Power, Kim Novak e Rex Thompson. História verídica da vida real de um pianista norte-americano, Eddy Ducchin. S. LUIZ, REX, RIAN, LEBLON, CARIOCA, CENTRAL (Niterói) e PETRÓPOLIS. Horário de 1.15 — 3.30 — 5.45 — 8.00 e 10.15 horas.

QUANDO A PRIMAVERA VOLTAR — (Come Next Spring) — Trucolor — dirigido por R. G. Springsteen, com Ann Sheridan, Steve Cochran e Walter Brennan. História de uma mulher cujo marido viciado na bebida, abandona-a com 2 filhos menores, só retornando à fazenda 8 anos após, onde sua mulher administrou na sua ausência. VITÓRIA, COPACABANA, MADUREIRA, BONSUCESSO, ODEON (Niterói), CAPITÓLIO (Petrópolis) — Horário normal.

NATAL BRANCO (White Christmas) — Vistavision — Tecnicolor — dirigido por Michael Curtiz, com Danny Kaye, Bing Crosby, Rosemary Clooney e Vera Ellen. História de dois soldados amigos, que ao retornarem do "front" tornam-se produtores teatrais, contratando duas pequenas (irmãs) para figurarem num "show" da Broadway, tendo mais tarde seguido o quarteto para Vermont, onde iriam gozar as delícias de um Natal na neve. PLAZA, ASTÓRIA, OLINDA, COLONIAL, MASCOTE, PRIMOR, ROYAL, GUARACY, S. BENTO (Niterói). Horário normal.

A LEI DO SERTÃO — Nacional dirigido por Antoninho Hosski, com Milton Ribeiro, Maurício Morey, Graça Fernandes. "Western" brasileiro, apresentando-nos a história de um injustiçado que se tornou bandido famoso; uma visão realista da vida dos nossos homens do interior, que sofrem a pressão política, por questões de terra. PATHÉ, ART-PALÁCIO, IMPERATOR, PAX, SÃO JOSÉ, ESKYE, COLISEU, PARA TODOS, PALÁCIO-HIGIENÓPOLIS, VAZ LOBO, PENHA, SANTA HELENA, ESPERANTO (Petrópolis) — FLUMINENSE, ORIENTE, RAMOS, SANTA CECÍLIA e BARONESA (Jacarepaguá) — Horário normal.

O GRANDE DESCONHECIDO — Semi-documentário Nacional, sistema Walt Disney, filmado no interior dos Estados de Mato Grosso, Amazonas e Goiás, focalizando a vida e costumes dos índios daquelas regiões, animais e répteis; desvendando os segredos que milhões de anos se escondiam nas selvas brasileiras. AZTECA, CARUSO — COPACABANA, PRESIDENTE, SANTO AFONSO, RIVOLI, NACIONAL, RIO BRANCO, MEIER, ENGENHO DE DENTRO, S. PEDRO, ROSÁRIO, PARAÍSO, CATUMBI e MARAJÓ (Jacarepaguá). Horário normal.

A ENCRUZILHADA DOS DESTINOS (Bhowani Junction) — Cinemascópio — Eastmancolor — dirigido por George Cukor, com Ava Gardner, Stewart Granger e Bill Travers. História passada na Índia em 1947, relacionada ao conflito político e raciais agitados pelos nativos contra os ingleses, e o romance de uma mulher, filha de inglês com indiana, com um coronel inglês. METRO-PASSEIO (1/2 dia — 2 — 4 — 6 — 8 e 10 horas), METRO-TIJUCA e METRO-COPACABANA — (2 — 4 — 6 — 8 e 10 horas).

Solicitamos aos srs. exibidores a gentileza de atualizarem as programações e mudanças de filmes escrevendo ou telefonando para Waldir Camargo — DC — Av. Rio Branco 25 — Tel.: 23-4643, das 15 às 17 horas.

CENTRO

CAPITÓLIO — 22-5733 — "Sessões Passatempo".
CATUMBI — 38-1081 — "O Grande Desconhecido".
CINEAC TRIANON — 42-6024 — "Sessões Passatempo".
COLONIAL — 42-8512 — "Natal Branco".
ESTÁCIO DE SÁ — 32-2923 — "Um Pedaço do Inferno".
FLORIANO — 43-9074 — "Pilastras do Céu".
IDEAL — 42-1281 — "Demônio em Luta".
IMPÉRIO — "Música e Lágrimas".
IRIS — "Sêde de Paixão".
MARROCOS — "No Caminho dos Elefantes" e "Patos e Papoulas".
MEM DE SÁ — 42-232 — "Depois do Vendaval".
METRO-PASSEIO — 22-6141 — "A Encruzilhada dos Destinos".
ODEON — 22-1508 — "Depois do Vendaval".
OLÍMPIA — 42-4983 — Em obras.
PATHÉ — 32-7995 — "Lei do Sertão".
PALÁCIO — 22-0838 — "A Borda da Morte".
PRIMOR — 42-6681 — "Natal Branco".
PRESIDENTE — 42-7128 — "O Grande Desconhecido".
PLAZA — 22-1097 — "Natal Branco".
REX — "Melodia Imortal".
RIO BRANCO — "O Grande Desconhecido".
VITÓRIA — 42-9020 — "Quando a Primavera Voltar".
RIVOLI — "O Grande Desconhecido".
S. JOSÉ — 42-9492 — "Lei do Sertão".

ZONA SUL

ALASKA — "Depois do Vendaval".
ALVORADA — 27-2936 — "Primavera de Escândalos".
ART-PALÁCIO — "Lei do Sertão".
ASTÓRIA — "Natal Branco".
AZTECA — 45-6813 — "O Grande Desconhecido".
BOTAFOGO — "Depois do Vendaval".
CARUSO COPACABANA — "O Grande Desconhecido".
COPACABANA — 57-5134 — "Quando a Primavera Voltar".
FLORESTA — 26-6257 — "O Golpe".
GUANABARA — 26-9393 — "Pilastras do Céu".
IPANEMA — 47-7806 — "A Pensão de Dona Estela".
LEBLON — 27-7805 — "Melodia Imortal".
LEME — 37-6312 — "Três Marujos em Paris".
METRO-COPACABANA — 37-9797 — "A Encruzilhada dos Destinos".
MIRAMAR — "Depois do Vendaval".
NACIONAL — 26-6072 — "O Grande Desconhecido".
PAX — 26-6621 — "Lei do Sertão".
PIRAJÁ — 47-3661 — "Depois do Vendaval".
POLITEAMA — "Cavaleiro de Sherwood".
RIAN — "Melodia Imortal".
ROXY — "A Borda da Morte".
ROYAL — "Natal Branco".
S. LUIZ — "Melodia Imortal".

ZONA NORTE

AMÉRICA — 48-4519 — "Depois do Vendaval".
AVENIDA — 48-1664 — "Colégio de Brotos".
BANDEIRA — 27-7575 — "Assaltantes Mascarados" e "Astúcia de Bandidos".
CARIOCA — 28-8167 — "Melodia Imortal".
ESKYE — 28-5513 — "Lei do Sertão".
FLUMINENSE — 28-1404 — "A Lei do Sertão".
HADDOCK LOBO — 48-9610.
MADRI — 42-1184 — "A Borda da Morte".
MARACANÃ — 48-1010 — "A Borda da Morte".
METRO-TIJUCA — 48-9970 — "A Encruzilhada dos Destinos".
NATAL — 48-1480 — "Uma Pequena de Sorte" e "Inimigos do Universo".
OLINDA — 48-1082 — "Natal Branco".
SANTO AFONSO — "O Grande Desconhecido".
SANTA ALICE — 39-9993 — "A Borda da Morte".
SANTA RITA — "Torrentes de Ódio".
TIJUCA — 48-4518 — "Barnabé tu és Meu".
VILA ISABEL — 38-1310 — "Ambição Desenfreada" e "Perigo Atômico".

SUBÚRBIOS DA CENTRAL

ALFA — 29-8215 — "Yolanda, a Filha do Corsário Negro".
ABOLIÇÃO — "A Sogra".
ÁGUA SANTA — "Sentinelas do Deserto".
BANDEIRANTES — 29-3262 — "Feitiço Branco" e "Carnaval em Marte".
BELMAR — 29-1744 — "A Bela e o Gnio".
BENTO RIBEIRO — "Francis Entre as Boas".
CACHAMBI — 29-4717 — "Aconteceu em Roma".
COLISEU — 29-8753 — "Lei do Sertão".
COELHO NETO — "Sinal Vermelho" e "Fantasma da Rua Morgue".
ENGENHO DE DENTRO — "O Grande Desconhecido".
GUARACI — (Rocha Miranda) — "Natal Branco".
IRAJÁ — 38-8330 — "Sua Única Saída".
IMPERATOR — "Lei do Sertão".
MADUREIRA — "Quando a Primavera Voltar".
MARABÁ — 29-8038 — "Salário do Medo".
MASCOTE — 29-0411 — "Natal Branco".
MEIER — 29-1222 — "O Grande Desconhecido".
MODELO — 29-1578 — "Robin Hood" e "Depoimento Denunciador".
MONTE CASTELO — 29-8350 — "Pilastras do Céu".
NOVO HORIZONTE — "Rancho Alegre" e "A Quadrilha da Morte".
ORIENTE — "A Lei do Sertão".
PALÁCIO VITÓRIA — 48-1971 — "Aventuras de Búfalo Bill".
PARA TODOS — "Lei do Sertão".
PILAR — "Os Três Vagabundos" e "Cego das Montanhas".
REALENGO.
REGÊNCIA — "Natal Branco".
RIDAN — 49-1623 — "Robin Hood, Príncipe dos Ladrões".
ROULIEN — 49-5691 — "Um Certo Capitão Lockhart".
TODOS OS SANTOS — 49-0300 — "Nunca é Tarde para Amar".
VAZ LOBO — 29-9898 — "Lei do Sertão".

SUBÚRBIOS DA LEOPOLDINA

BONSUCESSO — "Quando a Primavera Voltar".
BRAZ DE PINA — "O Dia D.".
CARMOLI — "Os 3 Mosqueteiros" e "Genevieve".
CENTRAL — "O Cangaceiro".
ITACAMBIRA — (Vila Kosmos) — "Ouro Maldito" e "Sedução de Circo".
MAUÁ — "Natal Branco".
LEOPOLDINA — "Pilastras do Céu".
MELLO — "Natal Branco".
PALÁCIO HIGIENÓPOLIS — "Lei do Sertão".
PARAÍSO — "O Grande Desconhecido".
PENHA — "Lei do Sertão".
RAMOS — 30-1094 — "A Lei do Sertão".
ROSÁRIO — 30-1883 — "O Grande Desconhecido".
SANTA CECÍLIA — "A Lei do Sertão".
SANTA HELENA — "Lei do Sertão".
S. GERALDO — "Salomé".
SANTA TERESA — "A Vida é Uma Canção".
S. PEDRO — "O Grande Desconhecido".

ILHA DO GOVERNADOR

GUARABU — "Eles e Elas".
ITAMAR — "Nasce Uma Estrêla".
JARDIM — "Império Submarino".

SÃO GONÇALO

MUTUÁ — "A Chama de Calcutá" e "Torturada Pela Paixão".

NITERÓI

GLÓRIA — "Jerônimo".
ICARAÍ — "Mulheres Fugitivas".
CENTRAL — "Pilastras do Céu".
ICARAÍ — "Depois do Vendaval".
CENTRAL — "Melodia Imortal".
IMPERIAL — "Demônios em Luta".
ODEON — "Quando a Primavera Voltar".
PALACE — "Demônios em Luta".
VERA CRUZ — "Enfrentando o Médico e o Monstro" e "Náufragos da Vida".
S. BENTO — "Natal Branco".

PETRÓPOLIS

ESPERANTO — "Lei do Sertão".
CAPITÓLIO — "Quando a Primavera Voltar".
D. PEDRO — "Assassinos Desalmados" e "Dilly, o Matador de Jerônimo".
PETRÓPOLIS — "Melodia Imortal".

JACAREPAGUÁ

MARAJÓ — "O Grande Desconhecido".
BARONESA — JPA-623 — "A Lei do Sertão".

BANGU

MOÇA BONITA — "Falta Alguém no Manicômio".
MODERNO — BNG-842 — "Bagdá".

CAXIAS

CAXIAS — "Invasão de Bárbaros".
PAZ — "Pilastras do Céu".
POPULAR — "Império Submarino".

TRÊS RIOS

REX — "Eles se Casam Com as Morenas".

S. JOÃO DE MERITI

GLÓRIA — "Mister Roberts".

Próximos LANÇAMENTOS

"Escola de Música" uma comédia altamente hilariante com Libertad Lamarque

"Escola de Música" é uma comédia altamente hilariante que nos traz de volta Libertad Lamarque ao lado de Pedro Infante, pela primeira vez. A "Dama do Tango" desta vez está envolvida em alto luxo com os números musicais sôbre a América Latina: brasileiras, venezianas, porto-riquenhas, cubanas e mexicanas. Sôbre o Brasil, há um dos mais belos quadros montados por Miguel Zacarias, seu diretor, fazendo-se de "Brasil" de Ari Barroso uma verdadeira apoteose cantada em português.

No elenco, além de Libertad e Pedro Infante teremos ainda uma equipe cômica: Luis Aldas, Maria Chacon, Lalo Gonzalez, Georgina Barracon.

"Escola de Música", da Pelmex, estará em cartaz na segunda-feira nos cines: Azteca, Presidente, Alvorada, Santo Afonso, Meier, São Pedro, Rosário, Catumbi e São Jorge, de Olinda, e na quinta-feira, no Alfa, Vaz Lobo, Eng. de Dentro Santa Helena e Paraíso.

Uma cena de "Simba", um dos grandes lançamentos de J. Arthur Ranks, cuja estréia se dará na próxima segunda-feira no Vitória, Copacabana, Miramar, América e outros

Shelley Winters, Rory Calhoun, Gilbert Roland e Joseph Calleia num filme histórico-lendário sôbre Pancho Villa!

Jamais se viu um "four" de astros com tamanha responsabilidade de desempenhos como êstes acima, para a filmagem de "O Tesouro de Pancho Vila", filme em superscópio e tecnicolor que a RKO Radio estreará 2.ª feira nos cinemas do circuito Plaza, produção de Edmund Grainger, e direção de George Sherman. Grainger exigiu de seus astros autenticidade absoluta nas lutas e guerrilhas, pois, num filme em que entrava o nome de "Pancho Villa" deve ser dada honra ao herói.

Semana de filmes nacionais no Cine Eskye

O Cine Eskye, na Rua Conde de Bonfim 422, (Praça Saenz Pena), iniciará segunda-feira as exibições dos filmes nacionais programados para o seu Festival, que irá até domingo, dia 30. Esta é a primeira vez que se realiza um eFstival de Filmes Nacionais e isso se deve a Cinefa S.A. que vem servindo ao público da Zona Norte com todo o zêlo.

"Rastros de Ódio" — Em Vistavision — Um espetáculo que merece ser visto!

Foi mesmo John Ford quem legou ao cinema o inesquecível "No Tempo das Diligências", um clássico do gênero "far-west". Pois bem, John Ford está de volta ao gênero que o consagrou. "Rastros de Ódio" (The Searchers) é uma história do oeste no tempo dos pioneiros, com brancos lutando contra índios que roubam moças brancas! John Wayne é o astro de "Rastros de Ódio" e com êle estão no elenco ainda Jeffrey Hunter, Vera Miles, Ward Bond e Natalie Wood. A Warner Bros. lançará "Rastros de Ódio" (The Searchers) em Vista-Vision-tecnicolor, 2.ª feira nos cinemas Pathé, Pax, Caruso, São José, Eskye, Imperator, Coliseu, Mauá e Sta. Cecília.

Atriz da Televisão faz sua estréia em "Cidade do Vício"

Meg Myles, que vinha representando em alguns dos mais famosos hotéis e night-clubs de Nova York, introduz o tema musical do filme "Cidade do Vício".

Cantando no "Poppy Club" Meg Myles alcança expressivo triunfo nesta produção realista e emocionante que conquistou quatro grandes prêmios nos Estados Unidos — Prêmio Pulitzer — Prêmio Columbus — Prêmio de Honra da Liga Nacional — e os Prêmios dos Magazines Time — Look e Life.

Allied Artist apresentará brevemente entre nós êste audacioso filme que foi baseado nos dramáticos fatos ocorridos em Phenix City e que culminaram com o assassinato de Albert L. Patterson. John Mc Intiro vive a figura do político — ao lado de Richard Kiley — Kathryn Grant — Meg Miles — Edward Andrews, sob a direção de Phil Karlson.

Aqui estão dois cantores célebres do México: Libertad Lamarque e Pedro Infante, em "Escola de Música", uma comédia muito hilariante e com excelentes músicas com a montagem de "Brasil" de Ari Barroso, que os dois astros cantam em português. As sequências musicais são em cores pelo Eastman Color. "Escolas de Música" da Pelmex, estará em cartaz na segunda-feira, nos cines Azteca, Presidente, Alvorada, Santo Afonso, Méier, São Pedro, Rosário, Catumbi, São Jorge de Olinda, e na quinta-feira no Alfa, Vaz Lôbo, Engenho de Dentro, Santa Helena e Paraíso

A vocação de Donald Sinden

Dirk Bogarde e Virginia Mc Kenna surpreenderam-se ao verem Donald Sinden chegar certo dia, bem cêdo, aos estúdios de Pinewood, durante a filmagem de "Simba".

E' verdade que Donald é um dos astros da película, mas a surprêsa deveu-se ao fato de êle não estar trabalhando naquele dia.

"Sei — disse Donald. — Mas não posso ficar longe do estúdio, mesmo quando estou de folga".

Esta observação é a chave do sucesso que fez de Sinden, um dos atores de carreira mais rápida na cinematografia britânica. "Simba" é o oitavo filme da série que começou há menos de dois anos com "O mar cruel". Durante este período, certa feita êle passou três semanas [illegible] estúdios entre o término de um filme e o início do outro. "Nunca me senti tão [illegible]", disse êle depois.

Na realidade, Sinden adora o seu trabalho. Sua energia aparentemente inesgotável é bem conhecida em Pinewood. Foi ela, juntamente com sua habilidade de destacar-se igualmente na comédia e no drama, que o ajudou a subir.

Em qualquer época dos últimos dois anos, tem havido uma película de Sinden em exibição, outra [illegible] para o lançamento, uma outra na sala de corte, e uma [illegible] produção. Comédia, drama, comédia novamente e mais um drama... o que nos mostra a versatilidade de Donald Sinden. A aparência e o talento compõem o astro ideal, que é justamente o que êle é.

"Simba", o próximo lançamento da Rank em que veremos Donald Sinden, estará em exibição nos cinemas Vitória, Copacabana, Miramar, América, Botafogo e Bonsucesso, já a partir da próxima segunda-feira, dia 31.

ORGANIZAÇÃO RANK — UM IMPACTO DE EMOÇÕES NAS SELVAS AFRICANAS! — Eastmancolor — SIMBA — com DIRK BOGARDE, DONALD SINDEN, VIRGINIA McKENNA, EARL CAMERON — Direção BRIAN DESMOND HURST — PROIBIDO PARA MENORES DE 18 ANOS — 2ª FEIRA — HORÁRIO 2-4-6-8-10 — VITÓRIA — COPACABANA — MIRAMAR — BOTAFOGO — AMÉRICA — BONSUCESSO — 6ª feira — ABOLIÇÃO — BRAZ DE PINA

COLUMBIA apresenta — COM O CORAÇÃO MAIS MÃOS E A ALMA NO CÉU... ELE BUSCOU NA MÚSICA A RECORDAÇÃO DA Mulher amada! — CinemaScope — TYRONE POWER — KIM NOVAK — MELODIA IMORTAL — THE EDDY DUCHIN STORY — REX THOMPSON — JAMES WHITMORE — VICTORIA SHAW — HOJE — SÃO LUIZ — REX — RIAN — LEBLON — CARIOCA — CENTRAL — PETRÓPOLIS

DR. CAMILO MONTEIRO — ELETROTERAPIA — ULTRA SOM — ELETRODIAGNÓSTICO — Rins, Intestinos, Asma, Eczema, Útero, Ovários, Próstata, Hemorróidas. Consultório: Rua Santa Luzia n. 799 — 8º andar — Telefone: 22-4100

D.N.E.R. — CONCORRÊNCIA PÚBLICA — "Departamento Nacional de Estradas de Rodagem fará realizar, no dia 27 de dezembro de 1956, concorrência administrativa no 13.º Distrito Rodoviário Federal, com sede no Edifício do IPASE, 6.º andar, na cidade de João Pessoa, Estado da Paraíba, para construção de ponte sôbre o Rio Boa Vista na BR-23 trecho Café dos Ventos-Patos".

A fórmula glicerinada do sabonete FORZLY torna a sua espuma um creme de beleza, que amacia e embeleza sua pele. Produto da INDÚSTRIA GLÓRIA LTDA. Vitória — E. Santo. Filial: — Ind. de Sabão "Glória", Ltda. DEPARTAMENTO DE VENDAS AV. 13 DE MAIO, 47 - 8.º ANDAR — SALA 806 DISTRITO FEDERAL

CLÍNICA DE CRIANÇAS — Dr. Erly Bon Cosendey — Com 2 anos de prática nos Hospitais dos E. Unidos — RUA JÚLIO DE CARMO, 9 — 2as., 4as. e 6as. de 8,30 às 10,30 hs. — Tel. 43-1458

PLAZA — ASTÓRIA — OLINDA — COLONIAL — PRIMOR — MASCOTE — MELLO — MAUÁ — REGÊNCIA — ROYAL — GUARACY — S. BENTO — HOJE — "...até que enfim!" — O SENSACIONAL ESPETÁCULO que está sendo ANCIOSAMENTE ESPERADO PELO público! — A obra de IRVING BERLIN — Natal Branco — WHITE CHRISTMAS — CÔRES POR TECHNICOLOR — BING CROSBY · DANNY KAYE · ROSEMARY CLOONEY · VERA-ELLEN — com DEAN JAGGER — Letras e músicas de IRVING BERLIN — Produzido por ROBERT EMMETT DOLAN — Dirigido por MICHAEL CURTIZ — Escrito para a tela por NORMAN KRASNA, NORMAN PANAMA e MELVIN FRANK — VISTAVISION

HERBERT J. YATES apresenta — ANN SHERIDAN · STEVE COCHRAN — QUANDO A PRIMAVERA VOLTAR — (COME NEXT SPRING) — A MAIS HUMANA, MAIS ALEGRE E MAIS DELICIOSA PELÍCULA DOS ÚLTIMOS TEMPOS! — WALTER BRENNAN · SHERRY JACKSON · RICHARD EYER — TRUCOLOR — Republic — HOJE — VITÓRIA — COPACABANA — MADUREIRA — BONSUCESSO — CAPITÓLIO — AMANDA — PIRAJÁ — MEM DE SÁ — POLITEAMA

ESPETACULAR! VIOLENTO! INJUSTIÇADOS ÊLES VIVEM E MORREM PELO AMOR E PELA DESFORRA — MILTON RIBEIRO · MAURICIO MOREY · GRAÇA FERNANDES em A LEI DO SERTÃO — DIREÇÃO DE ANTONINHO HOSSRI — PRODUÇÃO DA PROD. CINEMATOGR. PRINCES D'OESTE — RIO MAR — PROIBIDO ATÉ 10 ANOS — HOJE — ART-PALÁCIO — PAX — ESKYE — PARA TODOS — VAZ LOBO — STA. HELENA — PATHÉ — IMPERATOR — SÃO JOSÉ — COLISEU — PALÁCIO HIGIENÓPOLIS — PENHA — ESPERANTO — BARONESA — STA. CECÍLIA — FLUMINENSE — RAMOS — ORIENTE

2ª Grande SEMANA! — AR CONDICIONADO PERFEITO — PROIB. ATÉ 14 ANOS — HOJE — METRO COPACABANA — METRO PASSEIO — METRO TIJUCA — Ava GARDNER — Stewart GRANGER — BILL TRAVERS — "A Encruzilhada dos Destinos" — ("BHOWANI JUNCTION") — FILMADO EM CÔRES NO Paquistão! — CinemaScope — ATOMA COMPLEM. NACIONAL

DIVÓRCIO — 30 DIAS novo casamento no exterior. Garantia de seriedade. Consulta gratis. AV. ERASMO BRAGA, 227 — salas 713/4. Tel. 42-9240.

Teatros e Boîtes — Programa para sua Noite

No TEATRO GINÁSTICO — TEATRO BRASILEIRO DE COMÉDIA — Av. Graça Aranha, 187 — Res. 42-4521 — Hoje, às 16 e às 21 horas — NOSSA VIDA COM PAPAI — de Howard Lindsay e Russel Crouse — Trad. R. Magalhães Jr. — FREGOLENTE — FERNANDA MONTENEGRO — Nathalia Timberg, Maria Helena, Carminha Brandão, Oscar Felipe, Sérgio Brito, Elísio de Albuquerque e Fernando Tôrres — Figurinos: KALMA MURTINHO — Direção Gianni Ratto

WALTER PINTO Apresenta — BOTANDO PRA JAMBRAR! — ÚLTIMOS DIAS! — Teatro Recreio — HOJE ÀS 16, 20 E 22 HORAS — NA VESPERAL 60% DE ABATIMENTO

TEATRO COPACABANA — 10 ANOS DE OS ARTISTAS UNIDOS — CHERI DE COLETTE — DIREÇÃO DE LUCA DE TENA — REAPARECIMENTO DE MORINEAU — Figurinos de Isabel Pons, executados por Lebelson Modas — Alfaiataria Victor e Tôrre Eiffel — terceira e última mês — Hoje às 16 e às 21,30 horas — na Vesp. Cr$ 60,00.

Despedida da Cia. — Últimos 10 dias — JOÃO CAETANO — SENSACIONAL! 4º MÊS EM CARTAZ — KALANAG — COM SUA LINDA PARTNAIRE GLÓRIA DE VOS — NA REVISTA MÁGICO-MUSICAL SIM SALA BIM — ELENCO INTERNACIONAL DE 60 ARTISTAS — HOJE ÀS 16 HORAS — VESPERAL COM PREÇOS REDUZIDOS — À NOITE SESSÃO ÚNICA ÀS 21 HORAS

FOLLIES — VIRGINIA LANE — CLETA FERRAZ — SUA EXCIA A VEDETTE — Estréia, amanhã, às 21 horas

MOLÉSTIAS SEXUAIS — IMPOTÊNCIA — NOS CASOS INDICADOS — CONSULTA CR$ 50,00 — Tratamento pela hormonioterapia e alta frequência específica da velhice precoce da função sexual no homem e na mulher, irritabilidade, fadiga e insônia, nos casos indicados. Enfermagem a cargo de médico e profissional diplomado. CLÍNICA DR. SANTOS DIAS — RUA SÃO JOSÉ, 50 — 8.º andar — Conjunto 803 — TEL. [illegible] — Horário: diàriamente, das 14 às 19 horas.

Quixodó é a maior barbada da reunião de hoje na Gávea

Reaparecendo há dias na Gávea, em turma muito fraca, o cavalo QUIXODÓ perdeu um páreo incrível por meio corpo, depois de ser tremendamente prejudicado no percurso. Agora volta ainda mais aguerrido e numa distância mais interessante e naquela mesma turma da vez anterior. Tem tudo o pupilo de Adolfo Cardoso para vencer e de maneira categórica nesta nova oportunidade. Pelo que mostrou na última e nos seus exercícios, QUIXODÓ perfila-se como a melhor indicação para a reunião desta tarde na Gávea.

BAFFICA AO DC:

— Bálsamo pegou um páreo à feição!

O pensionista de Manuel de Sousa aprontou 40", nos 600, suave — Leninha, novamente séria adversária — Muito boa, a dupla 12

— Na distância em que foi programado o páreo, 1.800 metros, acredito que Bálsamo não tenha para quem perder — falou à reportagem do DIARIO CARIOCA, na manhã de ontem, o freio Jefferson Baffica, que por mais uma vez recebeu a incumbência de pilotar o pupilo de Manuel de Sousa.

"TININDO"

— Como é que anda o "bichinho"?

— O cavalo ostenta boa forma.

— Você gostou do apronto?

— Gostei. Foi um apronto muito suave.

— Quanto você marcou?

— 40" para uma partida na reta. Mas, não houve preocupação de tempo.

A FEIÇÃO

— Por que tanto otimismo?

— Ah, "velho"! Em 1800 acho difícil que a LENINHA ganhe de Bálsamo, e além da égua, não há mais "ninguém", você não acha?

O repórter concorda com o argumento do pilôto de UJA, e segue fazendo-lhe outras perguntas.

— Então, a dupla 12 é uma "barbada"?

— Se a Leninha não enjoar durante o percurso, a 12 é bem jogada...

— Além da pilotada de Moacir Alves, qual outro animal que poderá aparecer no final?

— Qualquer outro pode aparecer, mas ganhar do meu, francamente, acho um pouco difícil — finalizou o mais famoso dos Baffica.

Jefferson Baffica, pilôto de Bálsamo

Manoel Branco após o trabalho: 'Adil não vai mais correr'

S. PAULO (Especial para o DC) — Após o exercício do último domingo, quando o craque ADIL marcou 203" para os 3.000 metros, a reportagem esteve em contato com o treinador Manoel Branco para saber das providências a respeito do embarque de ADIL para Montevidéu. Como se sabe, ADIL deveria participar do G. P. "José Pedro Ramirez" a ser disputado em Maroñas no próximo dia 6 de Janeiro.

NÃO CONFIRMARÁ

O treinador no entanto surpreendeu a todos, declarando que o seu pupilo não mais seria enviado para atuar naquela importante carreira. Esclareceu Branco que o trabalho do seu craque não agradara muito e daí esta resolução. Este foi o motivo principal da ausência do cavalo, de acôrdo com a rápida conversa que tivemos com o preparador do Stud Almeida Prado & Assunção.

EVERGLADE NÃO FICOU PRONTO PARA DOMINGO

Era pensamento dos responsáveis pelo Stud Seabra inscrever EVERGLADE para o reaparecimento no G. P. «República do Chile» do próximo domingo. Mas o cavalo ainda não se encontrava na sua melhor forma, daí a espera para uma melhor oportunidade breve. Vale dizer que EVERGLADE continua trabalhando para reaparecer e ainda esta semana deu uma partida no quilômetro em 65"3/5 no lado do companheiro de boxe ULYSSES.

Baffica retornou

Reaparece trabalhando nos matinais de ontem, o aprendiz Josemary Baffica, que há poucos dias sofreu uma intervenção cirúrgica.

Reaparece hoje

O bridão Odilon Tomás há muito afastado das competições, deverá reaparecer na reunião de hoje. Será êle o condutor de IEMANJÁ inscrita no quinto páreo do programa.

Pista para esta tarde

A reunião programada para esta tarde no Hipódromo da Gávea pelo Jockey Club Brasileiro, deverá ser disputada em pista de areia. Com as últimas chuvas a raia deve-se apresentar pesada.

Horário de hoje

A primeira prova da reunião desta tarde, no Hipódromo Brasileiro, será corrida às 14,30 horas.

Os Concursos serão encerrados às 14,20 horas e os "Bettings" às 15,50 hs.

CÊRCA EXTERNA

Oscar Varzêa

Os programas mimeografados não deram nada, mas informo com inteira segurança que teremos sábado os páreos «Bernardino Cruz» e «Cândido Moreno». Serão, respectivamente, o terceiro e o quinto do programa. Sinal que veio um pouco tarde, mas valeu o lembrete da coluna pernambucana.

MIAU está aí novamente. Turma um pouquinho mais forte, mas o pêso ajuda o bicho e para a quarta consecutivo basta êle «pregar» aquêles 87" e linhas das duas últimas vêzes. Esta gente da agora é mesmo de 88" pra cima.

Parece que aquêle aparelho de 60 mil cruzeiros adquirido para curar o joelho do IMBIRY é mesmo bom de fato. EMBALO está novamente quase firme às custas de uns banhos que vem tomando já há algum tempo. Daqui a pouco tem fila na porta da cocheira do «Néco». Continua o sucesso e aquilo vira hospital em dois tempos.

Lembro aos interessados que EÇARUNA correu na última forçando a turma e até que chegou por perto. Hoje ela volta para os perdedores.

Outro bom reaparecimento para domingo é o do bom MANGAZ. E o bicho vem com a corda tôda. Basta a gente lembrar que êle «pregou» 93"3/5 nos 1.500 metros na última segunda-feira. Não é prá assustar?

A gente olha para quêle jóquei libanês descoberto pelos irmãos Chamma e não dá menos de 60 quilos para o moço. E olha que êle vem tirando pêso há muito tempo. Por isto é que alguém me disse outro dia: — Os Chamma terão que arranjar pelo menos um páreo de amadores por mês para o rapaz conseguir montar...

Passei um bocado de tempo estudando o segundo páreo de hoje. Depois parei, e pensei cá comigo: ... E', não tem mesmo ninguém para ganhar QUIXODÓ.

Chega um telegrama de Lima, do bom Heitor de Oliveira, presente à maior prova do turfe peruano corrida domingo último. Êle dá conta da vitória de um bicho chamado GRANADERO com um outro de nome POSTOR em segundo. Talvez amanhã o D. C. possa dar outros detalhes e mesmo algumas fotos para todos vocês sôbre a história.

Hoje enfrentamos a última quinta-feira de corridas êste ano. Depois só em março teremos passeio à Gávea neste dia.

MISTER RIO está aí de volta depois daquela viagem perdida ao Paraná. E Gonçalino Feijó, queimado com a história, traz o seu bicho desta vez mais que caprichado. A história pode logo começar lembrando aquêles 81" nos 1.300 do bicho na manhã de segunda-feira. O velho «Gonçá» quer a forra de qualquer jeito.

E para final de conversa, a história do G. P. «Ramirez». Manoel Branco avisa de São Paulo que ADIL não vai mais, isto porque não gostou do trabalho. De Buenos Aires, TATAN tem embarque marcado para o dia 31. Está então tudo completamente para o argentino.

3 BARBADAS para VOCÊ

Aponta: IEDO AMARAL

O aprendiz IEDO AMARAL, convidado pela reportagem, indicou as três habituais "frias" para a tarde de hoje. Ei-las:

4.º Páreo N. 1 — MIAU
5.º Páreo N. 1 — BALSAMO
7.º Páreo N. 7 — EL NEGRITO

Miau vai sair para a quarta consecutiva!

Estará novamente em ação esta tarde na Gávea, inscrito no quarto páreo do programa o cavalo MIAU. Vem de três vitórias consecutivas e em tôdas elas mostrou grande superioridade. Hoje vai enfrentar turma um pouco mais forte, mas tudo faz crer que marcará sua quarta vitória consecutiva. Basta para isto que confirme suas derradeiras marcas de menos de 88" na distância, e por certo não encontrará muita dificuldade para êste noxo êxito. Seguiu tinindo o pupilo de José Lourenço Filho que ainda hoje aparece favorecido no pêso. Ainda é barbada desta vez MIAU.

Nossos informes para hoje

1.º Páreo — 1.400 metros — Cr$ 45.000,00 — Cr$ 13.500,00 e Cr$ 6.750,00 — às 14,30 hs. — Record: Gibatão, 85"3/5

Animais — Jóquei — Pêso	Possibilidades	Treinadores	Perfórmances	Tempo
1—1 Ouronegro, A. Portilho 5 56	Venderá caro a derrota. Rival	N. Pires	2º de Otomano — Domingueiro	83"4/5 1300 AL
2 Stack, Não Corre 7 56	Não corre	G. Feijó	11º de Otomano — Ouronegro	83"4/5 1300 AL
2—3 Otomano, S. Carvalho 5 60	Candidato do retrospecto. Firme	S. Morales	1º de Ouronegro — Domingueiro	83"4/5 1300 AL
4 Admirável, H. Vasconc. 9 58	Ligeiro. Querendo correr...	R. aBrobsa	6º de Otomano — Ouronegro	83"4/5 1300 AL
5 Dongaly, Js. Baffica 9 58	Olho neste. Não demora. Há fé	Alv. Rosa	7º de Otomano — Ouronegro	83"4/5 1300 AL
3—6 Raritan J. Baffica 2 60	Em grande forma. E' competidor	C. Pereira	5º de Otomano — Ouronegro	83"4/5 1300 AL
7 Jondi, W. Andrade 4 54	Não deve ser desprezado	F. Schneider	4º de Otomano — Ouronegro	83"4/5 1300 AL
8 Urapará, A. Nascimento 11 56	Difícil ganhar. Não gostamos	W. Oliveira	7º de Buril — Domingueiro	103"2/5 1600 AL
4—9 Florencantada, M. Chir. 6 58	Muito ligeira. Grande inimiga	W. Atianesi	10º de Otomano — Ouronegro	83"4/5 1300 AL
10 Domingueiro, J. Marchant 8 60	Seus responsáveis levam fé	A. Barbosa	3º de Otomano — Ouronegro	83"4/5 1300 AL
" Seu Pires, L. Vieira 10 52	Fraco refôrço para Domingueiro	A. Barbosa	9º de Otomano — Ouronegro	83"4/5 1300 AL

Nossa indicação — DOMINGUEIRO | Adversário — OURONEGRO | Bom azar — OTOMANO

2.º Páreo — 1.600 metros — Cr$ 50.000,00 — Cr$ 15.000,00 e Cr$ 7.500,00 — às 15,00 hs. — Record: Farinelli, 97"2/5

1—1 Quixodó, E. Castillo 9 52	Vendero caro a derrota. Fôrça	A. Cardoso	2º de Jimmy — Maestrini	89"2/5 1400 AL
2 Pequeno, O. Macedo 2 56	Apenas ligeiro. Achamos difícil	H. Souza	5º de Le Rouge — Jimmy	1'00' 1600 AL
3 Australorp, Não Corre 5 52	Não corre	J. Craveiro	8º de Bicudo — Quissamã	63" 1000 AP
2—4 Iria, A. Marçal 11 56	A turma é fraca. Bom para a dupla	J. Carrapito	4º de Jimmy — Quixodó	89"2/5 1400 AL
5 Mon Argent, H. Vasconc. 3 56	Melhorando aos poucos. Muita fé	G. Feijó	7º de Le Rouge — Jimmy	1'00' 1600 AL
6 Don Quixote, F. G. Silva 12 56	Tem ótimo exercício. Chance	C. Ribeiro	8º de Jimmy — Quixodó	89"2/5 1400 AL
3—7 Arangá, R. Filho 6 56	Está se recuperando. Competidor	S. Freitas	7º de Jimmy — Quixodó	89"2/5 1400 AL
8 Dux, J. Baffica 1 56	Outro que volta muito bem. Firme	R. Barbosa	15º de Kibar — Arandu	95"2/5 1500 AM
9 Discípulo, G. Calderano 10 56	Não gostamos. Páreo aborrecido	J. Bento	9º de Jimmy — Quixodó	89"2/5 1400 AL
4.10 Sea Prince, A. G. Silva 8 56	Tem grande chance de placê	W. Pedersen	3º de Jimmy — Quixodó	89"2/5 1400 AL
11 Jumper, U. Cunha 7 56	Prefere uma raia pesada. Daí	cFijó	6º de Jimmy — Quixodó	89"2/5 1400 AL
12 Samoo, O. Vieira 4 56	Sempre um bom placê	M. Mendes	8º de Le Rouge — Jimmy	1'00' 1600 AL

Nossa indicação — QUIXODO | Adversário — JUMPER | Bom azar — IRLA

3.º Páreo — 1.600 metros — Cr$ 65.000,00 — Cr$ 19.500,00 e Cr$ 9.750,00 — às 15,30 hs. — Record: Farinelli, 97"2/5

1—1 Rochedo, J. Tinoco 4 55	Gostamos. Será dos primeiros	L. Ferreira	3º de Silurian — Cris Craft	97"1/5 1600 GL
2—2 Cris Craft, U. Cunha 6 55	Grande chance na carreira. Rival	C. Rosa	2º de Cancilher — Sarau	87" 1400 AP
3—3 Baccarat, A. Bolino 2 55	Melhorou. Pode correr bem	L. Santos	5º de Vetelio — Kosow	97"1/5 1600 GL
4 Botafogo, E. Castillo 6 55	O melhor azar desta carreira	M. Mendonça	6º de Smart — Mobar	86"2/5 1400 AL
4—5 Anfortas, A. Portilho 1 55	Correndo discretamente. Difícil	S. Amore	4º de Smart — Mobar	86"2/5 1400 AL
6 Abdula, I. Pinheiro 3 55	Regular apenas. Só surpreendendo	M. Araújo	9º de Cancilher — Sarau	87" 1400 AP

Nossa indicação — BOTAFOGO | Adversário — ROCHEDO | Bom azar — C. CRAFT

4.º Páreo — 1.400 metros — Cr$ 50.000,00 — Cr$ 15.000,00 e Cr$ 7.500,00 — às 16,00 hs. — Record: Gibatão, 85"3/5

1—1 Miau, A. Cavalcanti 2 52	Venderá caro a derrota. Fôrça	J. Lourenço Filho	2º de Zarik — Danger	87"2/5 1400 AL
" Belicoso, W. Andrade 1 54	Não gostamos. Correndo pouco	J. Lourenço Filho	1º de Zarik — Embalo	81" 1300 AL
2 Curió, J. Graça 4 54	Voltou sem convencer. Portanto	L. Mezaros	11º de Bororó — Danger	82"1/5 1300 AL
2—3 Carambola, P. Souza 8 53	Dos prováveis ao final. Há fé	H. Souza	1º de Soldvel — Carambola	78"3/5 1200 AL
4 Saravence, J. Tinoco 3 52	Ligeira e na turma é competidora	N. Gomes	2º de Bororó — Danger	82"1/5 1300 AL
5 Ilhanilza, I. Amaral 1 54	Serve como azarão. Alguma chance	M. Canejo	5º de Bororó — Danger	82"1/5 1300 AL
3—6 Bororó, F. G. Silva 11 52	Sempre vai bem. Prefere a grama	M. Raphael	6º de Segrel — Bálsamo	87"2/5 1400 AL
7 Badurbin, Não Corre 10 50	Correndo bem. Dos principais	S. Amore	1º de El Negrito — Pedro	94"2/5 1500 AL
8 Segrel, J. Baffica 6 54	Não corre	S. Amore	1º de Danger — Maypu	82"1/5 1300 AL
4—9 Soldvel, A. G. Silva 9 52	Não gostamos. Páreo aborrecido	J. Carrapito	2º de Ibiaí — Ilhéo	82"1/5 1300 AL
10 Téo, P. Fernandes 5 54	Dos prováveis ao final. Há fé	J. Carrapito	1º de Bororó — Danger	82"1/5 1300 AL
11 Aratuf, O. Lobo 7 50	Não corre	M. Mendes	4º de Bororó — Danger	82"1/5 1300 AL
" Bebeto, Não Corre 12 58	Não gostamos. Páreo aborrecido	M. Mendes	3º de Bororó — Danger	82"1/5 1300 AL
" Maypú, I. E. Castro 14 58	Grande refôrço para Araínú	M. Mendes	3º de Bororó — Danger	82"1/5 1300 AL

Nossa indicação — MIAU | Adversário — MAYPÚ | Bom azar — SEGREL

5.º Páreo — 1.200 metros — Cr$ 60.000,00 — Cr$ 18.000,00 e Cr$ 9.000,00 — às 16,30 hs. — Record: L'Amiral, 73"1/5 (BETTING)

1—1 Anchita, O. Fernandes 9 56	Muito ligeira e é competidora	A. Corrêa	5º de Iaiá Formosa — Elegante	82"2/5 1300 AL
2 Exausta, H. Vasconc. 8 56	Nesta turma. Aguardará ainda	M. Salles	7º de Iaiá Formosa — Elegante	82"2/5 1300 AL
3 Télus, I. Pinheiro 4 56	Regular apenas. Não tem chance	E. Pereira	8º de Ilha Bela — Evidência	82"2/5 1300 AL
2—4 Eçaruna, A. Portilho 1 56	Grande chance de vitória. Há fé	J. Piotto	2º de Ilha Bela — Eçaruna	82"2/5 1300 AL
5 Iemanjá, O. Thomaz 2 56	Grande chance de vitória. Há fé	M. Mendonça	6º de Ilha Bela — Eçaruna	82"2/5 1300 AL
6 Desculpa, A. Dorneles 6 56	Nada de Desculpa. Dificílimo	W. Oliveira	10º de Ilha Bela — Eçaruna	82"2/5 1300 AL
3—7 Evidência, S. Câmara 3 56	Tem chance de se colocar	M. Araújo	9º de Ilha Bela — Eçaruna	82"2/5 1300 AL
8 Tricauly, E. Castillo 7 56	E' a melhor pule desta prova	L. Pires	1º de Rong Lai — Experiência	82"2/5 1300 AL
9 Kzerade, O. Rosalvo 10 56	Correu bem. Tem chance	C. Rosa	4º de Ilha Bela — Eçaruna	82"2/5 1300 AL
4.10 Ibaybai, J. Martins 12 56	Sempre falada agora. Cuidado	S. Amore	7º de Ilha Bela — Eçaruna	82"2/5 1300 AL
11 Aratuf, M. Corre 5 56	Seus responsáveis levam fé	A. Souza	3º de Barrière — Atenas	82"2/5 1300 AL
12 Echaporã, P. Labre 11 56	Melhorando sempre. Cuidado agora	A. Souza	3º de Barrière — Atenas	82"2/5 1300 AL

Nossa indicação — EÇARUNA | Adversário — ECHAPORÃ | Bom azar — EVIDENCIA

6.º Páreo — 1.800 metros — Cr$ 50.000,00 — Cr$ 15.000,00 e Cr$ 7.500,00 — às 17,00 hs. — Record: Marco, 112"3/5 (BETTING)

1—1 Bálsamo, J. Baffica 4 56	Gostamos muito. Em grande forma	M. Souza	3º de Miau — Leninha	87"2/5 1400 AL
2 Impulsivo, W. Lima 6 56	Muito balcado. Serve como azar	J. Lourenço	6º de Miau — Leninha	87"2/5 1400 AL
3 Brilhantina, R. G. Martins 13 50	Não tem chance positivamente	C. Gomez	7º de Carambola — Danger	96"1/5 1500 AP
2—4 Leninha, M. Alves 8 50	E' fôrça. Ficou livre do Miau	P. Morgado	2º de Miau — Bálsamo	87"2/5 1400 AL
5 Buril, I. Amaral 14 54	Aos azaristas. Em boa forma	J. Piotto	1º de Domingueiro — Otomano	103"2/5 1600 AL
6 Ianti, M. Chirino 3 56	Vem melhorado de São Vicente	C. Ribeiro	15º de Liau — Leninha	87"2/5 1400 AL
3—7 Dreiphus, H. Vasconc. 11 54	Poderá obter boa colocação...	M. Salles	5º de Miau — Leninha	87"2/5 1400 AL
8 Ouronegro, P. Souza 12 52	Aqui não. Páreo aborrecido	N. Gomes	2º de Otomano — Domingueiro	83"4/5 1300 AL
9 Pandeiro, A. G. Silva 5 56	Nada de pandeiro. Achamos duro	S. Morales	8º de Miau — Leninha	87"2/5 1400 AL
10 Itiassu, G. Calderano 10 58	Regular sòmente. Não dá pé	C. Souza	11º de Danger — Bálsamo	102"3/5 1600 AP
4.11 Holmio, P. Tavares 9 54	Melhorou mas só surpreendendo	A. Cardoso	8º de Danger — Bálsamo	102"3/5 1600 AP
12 Frisa, R. Olsen 7 50	Ligeira, mas nada tem feito	M. Araujo	9º de Miau — Leninha	87"2/5 1400 AL
13 Stormy, C. Carvalho 2 52	No placê poderá se colocar	F. Schneider	4º de Miau — Leninha	87"2/5 1400 AL
" Lalau, H. Lima 1 58	Fraco refôrço. Achamos difícil	F. Schneider	11º de Miau — Leninha	87"2/5 1400 AL

Nossa indicação — LENINHA | Adversário — BALSAMO | Bom azar — STORMY

7.º Páreo — 1.300 metros — Cr$ 50.000,00 — Cr$ 15.000,00 e Cr$ 7.500,00 — às 17,30 hs. — Record: Farinelli, 79"2/5 (BETTING)

1—1 Ilhéo, E. Castillo 7 60	Mantém sua forma. Competidor	M. Canejo	2º de Ibiaí — Monte Vernon	142"4/5 2200 AL
" Tabu, M. Coutinho 5 58	Balcado e tem mancado sempre	M. Canejo	8º de Rialto — Bico de Lacre	99"4/5 1600 AL
2 Saravence, L. Lins 12 50	Nesta turma só como azar	N. Gomes	4º de Bororó — Danger	82"1/5 1300 AL
2—3 M. Vernon, J. Martins 11 56	Será dos primeiros no disco	J. Lourenço	3º de Ibiaí — Ilhéo	142"4/5 2200 AL
4 Corrégio, C. Carvalho 13 54	Nada vem produzindo. Portanto	F. Schneider	6º de Zarik — Rialto	87"3/5 1400 AL
" Idu, J. Baffica 4 52	Fraco refôrço. Não gostamos	F. Schneider	12º de Bororó — Danger	82"1/5 1300 AL
3—5 Boca Calada, A. G. Silva 14 52	Seus responsáveis levam fé	A. Cardoso	9º de Bororó — Danger	82"1/5 1300 AL
6 Hilanilza, Não Corre 6 50	Não corre	M. Raphael	11º de El Negrito — Fedro	94"2/5 1500 AL
7 El Mambo, D. Moreno 8 58	Melhorou bastante. Competidor	C. Pereira	5º de Ibiaí — Ilhéo	142"4/5 2200 AL
" El Negrito, H. Vasc. 2 52	Regula com seu companheiro	C. Pereira	10º de Ibiaí — Ilhéo	142"4/5 2200 AL
4—8 Bebeto, Não Corre 1 56	Não corre	P. Morgado	2º de Ogiva — Mimosa	74"1/5 1200 AM
9 B. de Lacre, Jos. Baffica 9 56	Dos bons azares desta prova	C. Rosa	4º de Zarik — Rialto	87"3/5 1400 AL
10 Bororó, Não corre 3 54	Não corre	S. Amore	1º de Danger — Maypu	82"1/5 1300 AL
" Badurbin, J. Silva 10 50	Pela última é difícil	S. Amore	7º de Bororó — Danger	82"1/5 1300 AL

Nossa indicação — ILHEO | Adversário — M. VERNON | Bom azar — B. DE LACRE

Lembretes

OURONEGRO vem de boa corrida. Pode vencer agora...
OTOMANO, se não repetir, deve pagar placê...
DOMINGUEIRO é o terceiro nome da competição...
QUIXODÓ foi muito prejudicado, outro dia. Não sofrendo prejuízos, pode vencer...
SAMOO é grande lameiro. Reaparece "na conta"...
JUMPER trabalhou "para roubar", na semana passada. Desta feita, na fama, vai figurar com/ des-
ROCHEDO correu bem na grama leve, como todos os filhos de Cadir. Na areia, é mais difícil...
BOTAFOGO, agora, tem tudo a seu favor...
ANFORTAS é o melhor azar da competição...
MIAU deve confirmar a série. Todavia, na atuação anterior, já precisou levar uns "laçaços" na páreo...
SEGREL é o maior adversário de Miau...
CARAMBOLA é o melhor azar do páreo
EÇARUNA volta a competir na pista de areia...
EVIDÊNCIA está cada vez melhor. Era a que mais corria, quando ganhou Ilha Bela...
KZERADE volta em boas condições. Bem conduzida, vai dar trabalho...
BÁLSAMO tem tudo a seu favor...
LENINHA vai leve, e mesmo em 1.800 metros tem "chance"...

Canto de PÁGINA

Oscar Pereira

Sexta-feira, dia 28, às 12,30 horas vai acontecer um almôço de confraternização dos cronistas de turfe com a Diretoria do Jockey Club Brasileiro. Atendendo à solicitação do Presidente da A.C.T.R.J. pretendo comparecer; afinal de contas parece que tudo está caminhando para uma melhor compreensão entre os componentes da classe.

Até que pela maneira como os dirigentes do JCB têm se portado em relação à crônica, seria uma descortezia o não comparecimento em massa desta imensa legião de cronistas de turfe.

Pelo menos em um almôço assim até que se fica conhecendo muitos colegas de quem nunca escutamos falar nem nunca lemos nada por êles escrito. Estas festas sempre dão oportunidades.

CANTINHO DO LEITOR

Tenho recebido inúmeros cartões de Boas Festas e prometo agradecê-los. Hoje, porém, ainda sob os efeitos das comemorações do Natal, não desejo falar outra coisa que não seja em relação à festividade desta natureza. E o almôço do próximo dia 28 está tomando conta inteiramente da seção.

Diante de um convite assim para um almôço na sede do Jockey Club Brasileiro, imagino que desde hoje já tem gente guardando o estômago para come... morar.

Conseguiram felizmente um horário dos melhores para o almôço de confraternização da crônica turfística com a Diretoria do J. Club Brasileiro. Gostei imensamente.

FÔLHA DE URTIGA

— Além dos cronistas especializados, credenciados, deve aparecer muito "papa-churrasco" neste almôço...

— Durante o almôço vou tomar nota do número de penetra (papa-churrasco)...

— Será que com esta nota êles ainda irão dar as caras???...

O Diario Carioca APONTA

PAREOS		DUPLAS
1.º)	Domingueiro — Ouronegro — Otomano	14
2.º)	Quixodó — Jumper — Irla	14
3.º)	Botafogo — Rochedo — C. Craft	13
4.º)	Miau — Maypú — Segrel	14
5.º)	Eçaruna — Echaporã — Evidência	24
6.º)	Leninha — Bálsamo — Stormy	12
7.º)	Ilhéo — M. Vernon — B. de Lacre	12

Seis "forfaits"

Conforme declarações de "forfait" apresentadas à Secretaria da Comissão de Corridas, não correrão hoje os animais:

STACK	1.ª Prova
AUSTRALORP	2.ª Prova
BADURBIN	4.ª Prova
HILANILZA	7.ª Prova
BEBETO	7.ª Prova
BORORÓ	7.ª Prova

Muitas multas e várias suspensões nas resoluções da Comissão de Corridas

Na sua reunião adiada para a tarde de ontem, a Comissão de Corridas do Jockey Club Brasileiro julgou as derradeiras reuniões realizadas no Hipódromo da Gávea. Vários profissionais foram multados e outros suspensos até o fim do corrente ano. Abaixo o que resolveram os Comissários:

● — Notificação por indocilidade: El Mambo e Fedro (primeira notificação);

● — Proibir de correr por tempo indeterminado a égua Berceuse (ba'da na partida);

● — Multar, por (desvio de linha), os seguintes jóqueis e aprendizes em Cr$ 1.300,00, Domingos Moreno (El Mambo e Tirafogo); em Cr$ 1.000,00, Celson Carvalho (Otomano); Francisco G. Silva (Bororó); Dario Moreira (Seu Macedo); Oswaldo Ulloa (Saci) e Antonio Bolino (Minochino); em Cr$ 600,00 Antonio Portilho (Ouronegro) e Jobel Tinoco (Saravence).

● — Multar, em Cr$ 500,00, por perda de boné, os profissionais Antonio Portilho (Ouronegro) e Domingos Moreno (Tirafogo);

● — Suspender, por (prejudicar os competidores), os seguintes profissionais até o dia 30 de dezembro, Paulo Fernandes (Sunilke); Lidio Lins (Cimo e Formosa); Haroldo Vasconcelos (Eçaruna) e até o dia 29 de dezembro, Daniel P. da Silva (Barriere);

● — Chamar à Secretaria do hipódromo, quinta-feira, dia 27, às 15,00 ohras, os jóqueis Adão Ribas e Daniel P. da Silva.

● — Ordenar o pagamento dos prêmios das corridas de 13, 15 e 16 de dezembro;

(As penalidades constantes da alínea E só entrará em vigor a partir do dia 28 do corrente mês).

Continua tinindo

O cavalo ERONICO que venceu na sua derradeira apresentação de maneira categórica, continua em grande forma. Ainda segunda-feira última o pupilo de Manoel de Oliveira em preparativos para seu próximo compromisso trabalhou os 1.500 metros em 95" 3/5 com boa ação final.

JOCKEY CLUB BRASILEIRO

AVISO AOS SÓCIOS

O Jockey Club Brasileiro comunica aos prezados consócios que fará realizar no próximo domingo, dia 30, às 17,30 horas, no Salão do Restaurante da Tribuna Social um chá-dançante de confraternização, encerrando as atividades sociais do corrente ano.

A COMISSÃ DE SEDE

Eçaruna voltou para a sua turma, tem tudo para vencer

EÇARUNA voltou de São Vicente e perdeu um páreo incrível para ILHA BELA. Posteriormente na semana finda, voltou a competir desta feita forçando turma (correu entre os ganhadores) e cumpriu boa atuação entrando quarto perto dos ponteiros, depois de dar alguma impressão nos últimos 360 metros. Agora volta EÇARUNA à sua verdadeira turma e encontra uma oportunidade de ouro para finalmente marcar seu primeiro êxito. Basta para isto que confirme o que realmente sabe correr.

HÉLIO VOLTOU E BRILHOU

O goleiro Hélio, que domingo passado teve sua primeira oportunidade de jogar no campeonato dêste ano, no arco vascaino, foi uma das grandes figuras da equipe campeã. — Vemô-lo, na foto, quando praticava a sua mais sensacional defesa num tiro do ponteiro Santo Cristo, que aparece encoberto por Ortuño, outro elemento que também fêz sua estréia em pelejas oficiais no quadro de cima

STABILE VIRÁ PARA O BANGU (UM MILHÃO)

Decidirá o Conselho Deliberativo

Um milhão de cruzeiros (luvas e ordenados) foi o preço pedido pelo treinador Guillermo Stabile para assumir a direção da equipe de futebol do Bangu, em sua resposta (bem retardada) ao convite que lhe fôra dirigido há algum tempo pela diretoria do clube de Moça Bonita.

O conhecido técnico oficial da seleção argentina, quando esteve aqui no Rio, com o "scratch" que enfrentou os cariocas, no Maracanã, foi sondado pelos dirigentes alvirrubros para vir ocupar o lugar deixado então vago por Tim e agora ocupado por Newton Anet.

O BANGU TINHA DESISTIDO

A comunicação de Stabile, que foi dirigida ao sr. Fausto de Almeida, por sinal, um dos candidatos ao pôsto de presidente do Bangu, será encaminhada ao Conselho Deliberativo do clube, que decidirá quanto à aceitação ou não da proposta do treinador argentino.

Os dirigentes banguenses, na verdade, estavam descrentes da possibilidade de ter Stabile (o treinador que possui mais títulos e vitórias em suas atividades na América do Sul) como técnico do time alvi-rubro. Isso porque, pouco depois de ter vindo ao Brasil, Stabile firmou compromisso com a Associação Argentina, por mais dois anos, para continuar à frente do selecionado local.

CASTILHO, UMA GARANTIA

Castilho, que neste campeonato voltou ao arco do Fluminense em grande forma, a ponto de ter sido o goleiro menos vazado de todo certame, deverá estar em ação hoje pela manhã (se fizer bom tempo), treinando com a seleção carioca, sob às ordens de Pirilo

Evaristo não deixará o Flamengo por qualquer outro clube

Apesar da "corrida" que vários clubes (Vasco, Fluminense e Botafogo) vêm desencadeando no sentido de arregimentar Evaristo para as suas fileiras, os dirigentes do Flamengo confessam-se tranquilos quanto à continuação do craque, com a renovação de novo compromisso (o atual finda em março vindouro).

Êsse interêsse pela contratação de Evaristo advém da facilidade com que tal poderá ser feita, uma vez que o craque, cujo contrato com o Flamengo termina no mês de março, tem passe livre, podendo assim ingressar no clube que lhe parecer mais conveniente.

FILA DE INTERESSADOS

O Vasco da Gama é apontado como o maior candidato à conquista de Evaristo, dizendo-se mesmo haver compromisso verbal entre as duas partes, neste sentido.

Por outro lado, Fluminense e Botafogo são apontados, também, como possíveis interessados no jogador rubronegro, sendo o alvinegro tido na conta de o mais disposto a oferecer maiores vantagens financeiras ao craque, inclusive um emprêgo.

VANTAGENS DO FLAMENGO

Possível prejuizo nos estudos, vem sendo apontado como o fatôr que levará Evaristo a deixar o Flamengo, clube onde se consagrou no futebol brasileiro. Para não prejudicar sua carreira universitária, o craque, então, mudará de clube.

Acontece, todavia, que Evaristo desfruta no Flamengo de ambiente amigo, tendo tido sempre tôdas as suas pretensões atendidas. Dessa forma, tudo indica que qualquer exigência do craque, financeira ou não, desde que viável, será satisfeita pelos rubronegros de modo a não perdê-lo.

Decisão Flamengo e Bangu: juvenis

Os representantes do Flamengo e Bangu, reunidos na tarde de ontem, na Federação Metropolitana de Futebol, decidiram que o primeiro prélio para a série da "melhor de três" entre as suas representações de juvenis que terminaram empatados no primeiro pôsto ao final do certame, tenha lugar no campo do Botafogo, no próximo dia 30, às 16 hras, e o segundo jôgo, na noite de 2 de janeiro, às 21 horas, no campo do Vasco da Gama.

Caso seja necessária a terceira partida para a decisão do título, voltarão os dirigentes rubro-negros e banguenses à reunirem-se para decidir sôbre data e local.

PREÇOS

Os preços estabelecidos para os jogos decisivos dos juvenis, são os seguintes: cadeiras: 50 cruzeiros; arquibancadas: 15 cruzeiros, e militares: 4 cruzeiros.

Honved estréia no Rio

Está confirmada a estréia do Honved (base da seleção húngara) contra o selecionado carioca, no Maracanã, no próximo dia 16 de janeiro, dando início à sua temporada em nosso país, a convite do Flamengo, para exibições conjuntas com o A.I.K., da Suécia, outro convidado rubronegro.

Ontem, o sr. Fadel Fadel, vice-presidente dos Interêsses Profissionais do grêmio da Gávea, recebeu cabograma em que o clube da Hungria confirma sua vinda ao Rio, procedente de Roma.

EXIBIÇÕES CONJUNTAS

O Flamengo, promotor da temporada internacional com o Honved e o AIK, pretende realizar exibições conjuntas dos dois times, que estarão aqui na mesma época, com os clubes cariocas, para maior interêsse do público e menor gasto com a estada dos dois conjuntos.

Goleado América Mineiro

OVIEDO, 25 — (F-DC) — Por 7 x 3, (1º tempo: 5 x 1) — o América Futebol Clube, de Minas Gerais foi derrotado pelo "Real Oviedo" em jôgo realizado ontem, à tarde e debaixo de intensa chuva.

Os jogadores mineiros, desorientados pelos primeiros gols marcados, um atrás do outro, no período inicial, não conseguiram deter a ampliação do marcador. [illegible] terreno, foram outro fator prejudicial ao desempenho dos brasileiros.

Vila Nova, campeão de Colatina

Sagrou-se o Vila Nova, de Colatina, campeão da cidade, abatendo o Colatinense pela contagem de 1 tento a 0, tento êsse obtido por intermédio do ponteiro Antoninho.

Enorme assistência presenciou êsse encontro, jôgo difícil, mas, onde o Vila Nova soube melhor contornar as ações, e desfazer as investidas dos adversários que sempre tinham o rumo de suas rêdes.

O TIME

Tôda a cidade vibra pelo feito do Vila Nova, conquistando o título máximo da cidade, prestando homenagem ao quadro campeão que formou com: Marinho; Feitiço e Amorim; Manteiguinha, Manteiga e Domingos; Antoninho, Ofício, Jair, Meio-quilo e Waltinho.

Estatística final do campeonato

Com o Vasco, campeão da cidade na categoria principal; com o Flamengo, campeão de aspirantes, e novamente Flamengo e Bangu, empatados nos juvenis, terminou domingo passado o campeonato de 1956 um dos mais acirrados dos últimos anos, tanto no que se refere ao entusiasmo dos concorrentes, bem como pela série de casos extra-esportivos, envolvendo dirigentes, juizes e atletas.

O Fluminense sagrou-se vice-campeão; o ataque do Flamengo com 60 tentos assinalados, foi o mais positivo; Castilho, do Fluminense, foi o goleiro menos vazado, bem assim a defesa dos tricolores; Antoninho, arqueiro da Portuguesa com 50 tentos, foi o mais vazado; o Vasco apresentou o mais saldo de tentos, enquanto o São Cristóvão, foi o deficitário; e Valdo do Fluminense, com 22 tentos, foi o maior artilheiro do certame.

ESTATISTICA COMPLETA

PROFISSIONAIS

		P.p.	P.g.
1º)	VASCO (campeão)	8	36
2º)	FLUMINENSE (vice)	11	33
3º)	Botafogo	13	31
3º)	Flamengo	13	31
4º)	América	14	30
5º)	Bangu	18	26
6º)	Olaria	26	18
7º)	Bonsucesso	30	14
8º)	Canto do Rio	31	13
8º)	Madureira	31	13
9º)	São Cristóvão	34	10
10º)	Portuguêsa	35	9

ATAQUES E ATACANTES

FLAMENGO (60): Indio 17 — Evaristo 11 — Paulinho 11 — Joel 7 — Dida 3 — Duca 2 — Zagalo 1 — Henrique 1 — Babá 1 — Luis Roberto 1 — Moacir 1 — Benedito (São Cristóvão) 1 — Darci (Bangu) 1 — Juvaldo (Portuguêsa) 1 — Renato (Olaria) 1.

VASCO (58): Valter 14 — Livinho 10 — Pinga 8 — Sabará 4 — Lierte 4 — Laerte 2 — Artoff 1 — Roberto 1 — Bitum (Madureira) 1.

BANGU (54): Hilton 15 — Nívio 10 — Calazans 10 — Zizinho 6 — Wilson 4 — Zózimo 2 — Décio II 2 — Ubaldo 2 — Mário 2 — Edson (Bonsucesso) 1.

FLUMINENSE (53): Valdo 22 — Telê 5 — Léo 5 — Jair Francisco 4 — Alceir 3 — Chico 3 — Pinheiro 3 — Escurinho 2 — Clovis 1 — Converti 1 — Ivan (São Cristóvão) 1 — Renato (Olaria) 1 — Benedito (São Cristóvão) 1 — Joel (Olaria) 1.

BOTAFOGO (45): Didi 16 — Paulinho 12 — Garrincha 5 — Alarcon 4 — Cañete 2 — João Carlos 2 — Nilton Santos 1 — Pampollini 1 — Hélio 1 — Ari II (Canto do Rio) 1.

AMÉRICA (38): Leônidas 8 — Romeiro 5 — Genuino 5 — Canário 4 — Ferreira 4 — Washington 3 — Alarcon 3 — Alvinho 2 — Zózimo (Bangu) 1 — Wilson (Bangu) 1 — Haroldo (Bonsucesso) 1 — Veludo (Canto do Rio) 1.

OLARIA (31): Hélio 9 — Santo Cristo 6 — César 4 — Bera 3 — Russo 2 — Renato 2 — J. Alves 2 — Tiãozinho 1 — Marxwell 1 — Esquerdinha 1.

BONSUCESSO (28): Quarentinha 15 — Valdemar 4 — Nilo 3 — Pedro Bala 2 — Jandir 1 — Haroldo 1 — Araçagipe 1 — Nicola 1.

CANTO DO RIO (25): Mituca 7 — Zequinha 5 — João do Vale 4 — Julinho 3 — Osmar 3 — Benê 2 — Eli 1.

MADUREIRA (23): Zé Henrique 10 — Machado 6 — Osvaldo 2 — Apel 2 — Tião 1 — Edson 1 — [illegible]

S. CRISTÓVÃO (22): Paulinho 5 — Mirinho 2 — Nonô 2 — Neca 2 — Ivan 2 — Paulista 2 — Rodrigo 1 — Osmar 1 — Delson 1 — Ivan 1 — Ademar 1 — Olivar 1 — Benedito 1.

PORTUGUÊSA (16): Jaime 9 — Guilherme 4 — Carlinhos 2 — Haroldo 1.

DEFESAS E GOLEIROS

FLUMINENSE (16): Jairo (1 jôgo) 2 — Castilho (21 jogos) 14 — 16.

VASCO (17): Hélio (1 jôgo) 1 — Carlos Alberto (21 jogos) 16 — 17.

AMÉRICA (17): Pompéia (22 jogos) 17 — 17.

BOTAFOGO (18): Amauri (22 jogos) 18 — 18.

FLAMENGO (27): Ari (7 jogos) 11 — Chamorro (12 jogos) 16 — 27.

BANGU (33): Ubirajara (4 jogos) 6 — Nadinho (18 jogos) 27 — 33.

OLARIA (44): Valter (4 jogos) 10 — Ernani (18 jogos) 34 — 44.

BONSUCESSO (53): Humberto (10 jogos) 17 — Jorge (12 jogos) 36 — 53.

MADUREIRA (55): Hamilton (8 jogos) 18 — Eli (14 jogos) 37 — 55.

PORTUGUÊSA (55): Jaime (improvisado) 1 — Jorge (1 jôgo) 4 — Antoninho (21 jogos) 50 — 55.

CANTO DO RIO (56): Zequinha (improvisado) 1 — Veludinho (4 jogos) 10 — Pedro (4 jogos) 10 — Marco André (5 jogos) 14 — Veludo (9 jogos) 21 — 56.

S. CRISTÓVÃO (64): Rui (8 jogos) 28 — Geraldo (14 jogos) 36 — 64.

SALDOS — TENTOS

VASCO	41
FLUMINENSE	37
FLAMENGO	33
BOTAFOGO	27
AMÉRICA	21
BANGU	21

DEFICIT — TENTOS

OLARIA	13
BONSUCESSO	25
CANTO DO RIO	31
MADUREIRA	32
PORTUGUÊSA	39
S. CRISTÓVÃO	42

ARTILHEIROS PRINCIPAIS

1º)	VALDO (Fluminense)	22
2º)	Indio (Flamengo)	17
3º)	Didi (Botafogo)	16
4º)	Hilton (Bangu)	15
4º)	Quarentinha (Bonsucesso)	15
5º)	Valter (Vasco)	14
6º)	Vavá (Vasco)	13
7º)	Paulinho (Botafogo)	12
8º)	Paulinho (Flamengo)	11
8º)	Evaristo (Flamengo)	11

ARTILHEIROS NEGATIVOS

BENEDITO (S. Cristóvão)	2
RENATO (Olaria)	2
Bitum (Madureira)	1
Darci (Bangu)	1
Juvaldo (Portuguêsa)	1
Edson (Bonsucesso)	1
Ivan (São Cristóvão)	1
Joel (Olaria)	1
Ari II (Canto do Rio)	1
Veludo (Canto do Rio)	1
Zózimo (Bangu)	1
Haroldo (Bonsucesso)	1
Wilson (Bangu)	1

JUÍZES

	Vêzes
A. GAMA MALCHER	27
Eunápio de Queiroz	18
Carlos Monteiro (Tijolo)	16
Frederico Lopes	16
Amilcar Ferreira	16
Mário Viana	11
José Monteiro	10
Manuel Machado	8
Gualter Gama de Castro	6
Antônio Viug	2
Wilson Lopes de Sousa	1
Aristoclilo Rocha	1

ASPIRANTES

1º)	FLAMENGO (campeão)	6
2º)	FLUMINENSE (vice)	8
3º)	Bangu	14
4º)	América	16
5º)	Botafogo	20
6º)	Canto do Rio	22
7º)	Olaria	24
7º)	Bonsucesso	24
8º)	Vasco	25
9º)	Madureira	32
10º)	São Cristóvão	35
11º)	Portuguêsa	39

JUVENIS

1º)	FLAMENGO	8
1º)	BANGU	8
2º)	América	11
3º)	Botafogo	15
3º)	Vasco	15
4º)	Fluminense	20
5º)	Madureira	21
6º)	Bonsucesso	26
7º)	Portuguêsa	28
8º)	São Cristóvão	33
9º)	Olaria	34

TAÇA EFICIÊNCIA

	Pontos
FLAMENGO	302
Fluminense	290
América	262
Bangu	257
Botafogo	256
Vasco	251
Bonsucesso	152
Olaria	138
Madureira	126
Canto do Rio	124
São Cristóvão	78
Portuguêsa	76

Em Londres

LONDRES, 26 (FP) — Resultados dos jogos de futebol: Birmingham e Sheffield Wednesday, 4 a 0; Blackpool e Leeds United, 1 a 1; Burnley e Preston North End: 2 a 2; Charlton e Wolverhampton, 2 a 1; Chelsea e Arsenal, 1 a 1; Manchester City e Bolton, êste venceu por 3 a 1; Sunderland e Aston Villa, 1 a 0; Tottenham Hotspur e Everton, 6 a 0; West Bromwich Albion e Newcastle United. A classificação somente será dada depois das partidas "revanches".

RELAÇÕES AMÉRICA E FLUMINENSE

Esta tarde, às 18 horas, serão recepcionados na CBD, América e Fluminense, que se representarão pelos presidentes: Giulite Coutinho, pelo América e Jorge Amaro de Freitas, pelo Fluminense. O sr. Silvio Pacheco, Presidente da CBD, receberá os dois dirigentes, quando será então, reatadas as relações entre os dois clubes, interrompidas, quando da transferência do zagueiro Cacá.

Apronta o 'five' feminino

Preparando-se para o Campeonato Brasileiro de Basquete Feminino a realizar-se na segunda quinzena de janeiro de 1957, na cidade paulista de Sorocaba, treinou, ontem, no Ginásio do Fluminense, a seleção da Federação Metropolitana.

Foi o primeiro treino da equipe carioca, observando-se que dada a premência de tempo, os exercícios serão diários intensificando-se à medida que se aproximar a data da realização do grande certame.

ANTENOR HORTA, TÉCNICO

Para dirigir a Seleção Carioca, a FMB contará com a colaboração do técnico do Fluminense, Antenor Horta, que com tanta eficiência e brilhantismo conduziu o quadro das Laranjeiras para a conquista do título carioca de 1956. Entregando a Seleção Carioca à Antenor Horta, a FMB alimenta esperanças de levar à Sorocaba um conjunto tècnicamente capaz de produzir boas performances e assegurar pela segunda vez, consecutiva, a supremacia do basquete nacional feminino.

AS ESTRELAS

Para os treinos a direção técnica da FMB convocou as seguintes atletas:

DO BOTAFOGO — Dayse Miguel, Ivone Santos, Marlene Bento, Wilma de Sousa.

DO FLUMINENSE — Isaura Marli, Laura Rodrigues, Maria Lúcia, e Edyr Marques.

DO FLAMENGO — Irani da Costa e Maria Terezinha Ventura.

DO AMÉRICA — Walquíria Andrade, Amália Ragoni, Neide Leal, Elita Ribeiro, Eunice Lopes.

Fechado o Maracanã

A A D E M comunicou a Federação Metropolitana de Futebol que no período de 18 de fevereiro a 15 de abril do próximo ano, o estádio ficará interditado para prática de futebol, em virtude das obras que ali serão realizadas.

Vitória do Honved

MILÃO, 26 (FP) — Em partida internacional amistosa de futebol disputada hoje à tarde, o Honved de Budapeste, venceu o Internazionale desta cidade, pela contagem de 2x1, placar construído no segundo tempo.

Zizinho, Ferreira e Valter, fora do escrete; 1o. treino

A dispensa de três elementos (Zizinho, Valter e Ferreira) e a convocação de sete outros foram as alterações determinadas pelo técnico Silvio Pirilo, ontem, no conjunto de jogadores selecionados para integrar a representação carioca que irá disputar o Campeonato Brasileiro de Futebol, ora em realização.

Em face de razões médicas, técnicas e psicológicas, o responsável pelo selecionado decidiu dispensar alguns craques e convidar outros, como Romeiro (América), Orlando (Vasco), Moacir e Zagalo (Flamengo), Hélio (América) e Jair Francisco (Fluminense).

HOJE (TALVEZ) PRIMEIRO TREINO

Após seu primeiro contato com os problemas do "scratch" (depois da ultimação do campeonato carioca), o treinador oficial resolveu marcar para hoje, às 9 horas da manhã, a primeira apresentação dos jogadores no campo do Fluminense, ocasião em que, se o tempo permitir, fará realizar o primeiro treino de conjunto.

No tocante às convocações e dispensas, ficou decidido que Nilton Santos, cujo nome de início era apontado para ser dispensado (havia faltado ao exame médico) continuará requisitado, já que apresentou satisfatórias explicações para a falta. Por outro lado, Jordan, do Flamengo, que deveria ser convocado, não mais o será, tendo em vista que precisa submeter-se a operação cirúrgica, com urgência.

JOGO EM RECIFE DIA 9

O encontro amistoso dos cariocas com os pernambucanos, visando ao adestramento dos conjuntos, estava inicialmente marcado para o dia 3, em Recife. Agora, todavia, o técnico Pirilo foi de parecer que tal encontro deveria ser transferido para o dia 9, resolução essa que já foi comunicada à entidade nordestina (caso esta aceite, o que é óbvio).

Alegou Pirilo, para firmar esta última resolução, que o tempo de treinamento era reduzido, estando o conjunto sujeito a jogar apenas com um simples treinamento, o que seria temerário, sobretudo quanto ao ponto de vista psicológico.

RAZÕES DAS DISPENSAS

As razões determinantes da dispensa dos craques citados, foram várias. Valter, do Vasco, por deficiência física (lesão no coração), Zizinho por se encontrar em más condições de saúde e Ferreira, do América, por estar com casamento marcado para o mês de janeiro.

Quanto as novas convocações, sòmente a de Moacir foi a mais sensacional, tendo em vista que trata-se da maior revelação do campeonato de 56, cujas atuações no time de aspirantes do Flamengo e, posteriormente, no principal, evidenciaram suas inatas qualidades técnicas.

'Copa Davis'

ADELAIDE, 26 (F.P.) — Na final da Copa Davis, primeiro *match* simples, entre a Austrália e os Estados Unidos, triunfou o australiano Lewis Hdad, que derrotou o norte-americano Herbie Flam por 6x2, 6x3 e 6x3. Na segunda simples o australiano Ken Rosewal derrotou o norte-americano Vic Seixas, por 5x1, 6x4, 4x6 e 6x1. Nessas condições a Austrália saiu vencedora, na primeira rodada, com duas vitórias e sem derrota alguma.

Bola PRA Frente — ARNO

HOMENAGEM A CALÇADA

O técnico Martim Francisco está articulando uma homenagem a ser prestada ao vice-presidente Soares Calçada, em reconhecimento à colaboração dêste simpático cartola à campanha do campeonato.

Com esta homenagem, o técnico, os jogadores e os auxiliares querem demonstrar à Calçada que êle é figura essencial ao departamento de futebol do Vasco da Gama, de cuja direção estaria pensando em se afastar no próximo ano.

Haverá um almôço, possivelmente, na próxima semana. Martim Francisco, que tinha ido passar o Natal em Belo Horizonte, voltou ao Rio, ontem.

Olheiro em Campo

José Rodrigues, o mais vivo dos olheiros do futebol, está viajando muito e muito mais viajará durante o Campeonato Brasileiro. Objetivo: observar jogadores dos escretes estaduais para o Vasco da Gama.

Êle foi ver Ceará e Pernambucó e gostou do médio apoiador dos cearenses.

IESO VOLTOU

Ieso Amalfi já voltou a Paris e vai reiniciar atividade no Red Star, time pelo qual jogava até fugir da França, no meio dêste ano, para evitar as exigências do impôsto de renda.

BOM PROGRAMA

Bom programa à vista: a melhor de três entre Flamengo e Bangu, decidindo o título de campeão na categoria juvenil.

O Flamengo, que já estava desesperançado, com o Bangu um ponto à sua frente, voltou a ter chance, graças aos garotos do Botafogo que foram a Bangu e, com dez jogadores em campo, arrancaram o pontinho que daria o título ao Bangu.

Um pouco de C. Alberto

O goleiro Carlos Alberto, campeão carioca dêste ano, é tenente da FAB, mas é de Intendência; bem que êle preferia ter seguido o curso de aviador, mas não conseguiu porque foi reprovado no exame de vista.

Vale a pena esclarecer, entretanto, que o defeito (estigmatismo em grau mínimo) que o inabilitou para o vôo não chega a impedir o exercício da função de goleiro, com vôos espetaculares inclusive.

ELOGIO DE CORONEL

Coronel é, na opinião do técnico Martim Francisco, um dos melhores jogadores de defesa, da cidade, sobretudo pelo perfeito senso de cobertura. — Nisso êle é perfeito — disse-me Martim, domingo.

SURPRÊSA AO PADRE GÓIS

— Ademir tirou da cabeça, de uma vez por todas, a idéia de continuar no futebol: a televisão está lhe dando 20 mil cruzeiros por mês e mais dará, pelo visto.

— Dificilmente, Plácido Monsores continuará no América: as coisas se encaminham para a sua substituição.

— O gaúcho Luis Mendes está sèriamente preocupado com o jôgo de seus conterrâneos contra os pernambucanos. Ele acha que o escrete de Pernambuco tem condições para derrotar os gaúchos.

— O padre Góis vai ter uma surprêsa com relação ao campeonato do Vasco da Gama. Espere meu bom sacerdote, espere e verá.

UMA FRASE — "Deixei o cargo, mas não deixei o clube". **(Ademar Bebiano).**

Grande Ponto Bar Comestíveis

(O Grande Ponto dá o Melhor Pelo Menor Preço)

Restaurante funcionando até às 20,30

(Concessionários dos Carros-Restaurantes da E.F.C.B.)

Deseja aos seus amigos e freguêses um ANO NOVO de completa prosperidade

Grande variedade de artigos para presentes

MATRIZ:

RUA PEDRO LESSA, 31-A

Telefones: 32-8226 e 52-7716

Dez feridos na colisão de veículos

Dez pessoas ficaram feridas no desastre ocorrido ontem na esquina da Praça Verdun com a Rua Barão do Bom Retiro, quando o ônibus da linha 110, Grajaú-Laranjeiras e o bonde da linha Méier, ordem 2061, chocaram-se violentamente.

Sete dos feridos eram passageiros e os demais, o motorneiro regulamento 7833, que conduzia o bonde acidentado, o trocador e o motorista do ônibus, Nilton de Oliveira Barros e Manuel Joaquim de Abreu, respectivamente.

O DESASTRE

Trafegava o bonde com destino à Praça Saens Pena quando apareceu o ônibus que vinha da Rua Barão do Bom Retiro, para entrar na Praça Verdun. Não podendo seus condutores evitar o choque, os dois veículos colidiram-se.

FERIDOS

Ficaram feridos, o motorista Manuel Joaquim de Abreu (40 anos, casado, Rua Marechal Niemeyer, 30), o trocador Nilton de Oliveira Barros (Rua Barão do Bom Retiro, 548), o motorneiro Henrique Rodrigues (35 anos, solteiro, Rua do Matoso, 36) e os seguintes passageiros: Maria da Glória Gomes Antonieta (casada, 33 anos, Rua "C", bloco 5, apt. 101, no IAPI da Penha); Quitéria Valentim de Araújo (40 anos, casada, Rua Dois, apt. 202, no mesmo Conjunto); Antônio Maria Martins (29 anos, casado, ajudante de mecânico, Rua Jaboticabal, 261). Êstes foram medicados no Posto Central de Assistência, com contusões e escoriações generalizadas. No Posto de Assistência do Meier, receberam curativos: o menor de 15 anos, Altair Távora, residente em Niterói; Arlete de Oliveira (16 anos, operária da Fábrica América Fabril, Rua Antônio Saraiva, 287) e Maria José da Conceição Cruz (15 anos, também operária).

O comissário de dia no 18.º D. P., registrou o fato.

Documentos encontrados

Os documentos pertencentes ao sr. Antônio Loureiro da Silva Júnior, foram encontrados e se acham à sua disposição na Avenida Mem de Sá, 173, com o sr. Ari, até às 18 horas.

O MUDO "FALOU"

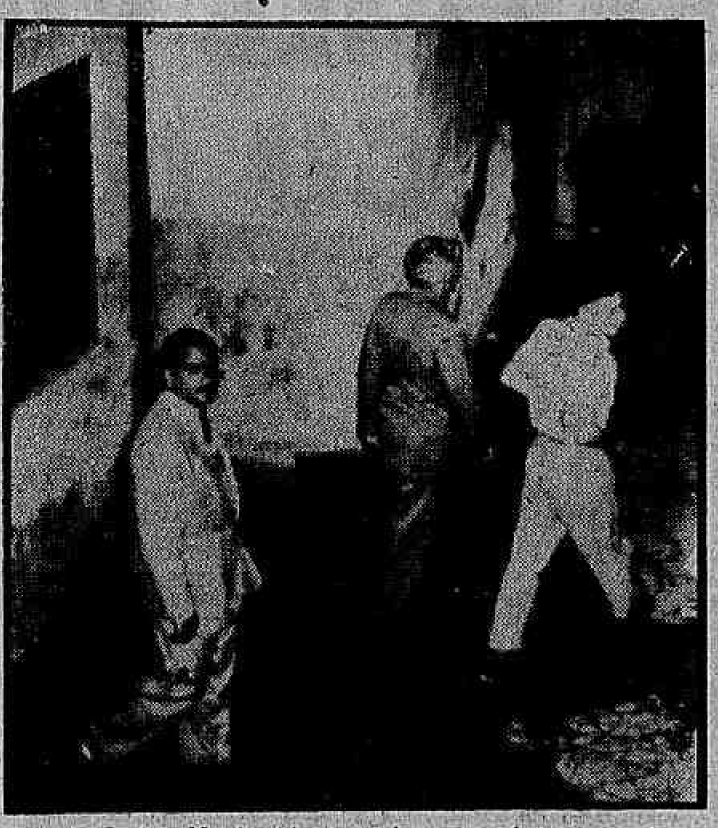

O mudo Antônio Mendes (de camisa branca), após suas sensacionais revelações, ainda no pátio do 17º D.P. A seu lado, o intérprete do Instituto dos Surdos Mudos

Mímica do mudo acusa o médico

Viu o dr. Milton deixar um corpo na Pres. Dutra

Afirmando, ontem, no 17.º DP (através de mímica) ser o dr. Milton Pereira da Silva uma das três pessoas que, conduzidas por um carro negro, jogaram um corpo no local (Rodovia Pres. Dutra) onde foi encontrado o cadáver do jovem José Alberto Guerra, o mudo Antônio Mendes complicou consideràvelmente a situação daquele médico, suspeito de haver assassinado o rapaz, que era casado com uma sua filha adotiva.

Além do mundo, depuseram ainda ontem, no 17.º DP, parentes da vítima, tôdas declarando ser José Alberto um moço de bons costumes, e considerando simplesmente caluniosas as alegações do médico que retratam como jogador e vadio.

EM NOVA IGUAÇU

Continua se complicando mais e mais a situação do médico Milton Pereira da Silva, suspeito de haver morto José Alberto Guerra no Grajaú e conduzido o corpo até à estrada onde foi encontrado.

O mudo Antônio Mendes, em declarações à Polícia de Nova Iguaçu, apontou um retrato do médico afirmando (por mímica, pois também é analfabeto) ser aquêle uma das pessoas que, conduzidas por um automóvel preto, deixaram na Rodovia Presidente Dutra um corpo, no local onde foi encontrado o cadáver do jovem.

NO 17º DISTRITO

Conduzido posteriormente ao 17º Distrito Policial, Antônio Mendes foi interrogado pelo dr. Aguinaldo, delegado daquele distrito. Com o auxílio de um intérprete do Instituto de Surdos-Mudos, o delegado, com grande dificuldade, conseguiu que o mudo confirmasse suas declarações, aumentando-as ainda com novos detalhes.

A HISTÓRIA

Antônio Mendes declarou no distrito que se preparava para dormir em sua residência — à beira da estrada — quando teve sua atenção despertada pelos ruídos de um automóvel que perto manobrava.

TENTATIVA DE MORTE

Curioso, pois não é comum que carros de passeio por ali parem, saiu para ver do que se tratava. Foi quando teve oportunidade de ver saltar do assento traseiro do automóvel, um vulto, carregando nos ombros um corpo, que jogou no leito da estrada. Neste momento, entretanto, foi pressentido por uma das pessoas que se conservavam dentro do carro, uma no banco da frente e outra atrás. Antes de que os três, fazendo o automóvel correr em alta velocidade, ainda atiraram contra o homem atônito, que não foi atingido.

DE NOVO EM N. IGUAÇU

Como Antonio Mendes, em nossos sinais mímicos dos mudos, o intérprete teve grande dificuldade em ser compreendê-lo o delegado Aguinaldo resolveu, então, conduzi-lo para Nova Iguaçu, para que a mulher de Antonio traduzisse sua gesticulação. Até o momento em que encerramos nossos trabalhos, ainda não havia regressado a polícia dessa diligência.

OUTROS DEPOIMENTOS

Foram, também, ouvidos ontem pelo delegado Aguinaldo, quatro parentes da vítima, destacando-se seus tios, o sr. Newton Lemos Guerra e sua mulher dona Cacilda, que criaram José Alberto até atingir êle 18 anos. Foram unânimes os depoimentos que dão o moço como rapaz de bons costumes, trabalhador e honesto.

Depois do tiroteio havia feridos mas ninguém tinha arma

Tremenda confusão foi o que se verificou quando o condutor regulamento 2.472, Domingos Correia de Albuquerque, do bonde "Praia Formosa", tentava cobrar as passagens de um grupo de rapazes, completamente embriagados, que embarcaram no elétrico.

Diante da recusa dos "caronas", o condutor pediu a colaboração de um soldado da Polcia Militar, o que ocasionou o conflito, do qual resultou saírem três feridos.

"VÁ COBRAR A PAPAI NOEL"

Os cinco homens tomaram o bonde após terem bebido muito num bar. Quando o condutor foi cobrar, um dêles lhe disse: Vá cobrar a Papai Noel. Hoje não paga nada. Diante disso, o condutor chamou o soldado da PM n. 4305, da Segunda Companhia do Quinto BI, José Franch, que os intimou a pagar. Já o pagamento ia sendo feito por José Benedito dos Santos (operário do Arsenal de Marinha, Rua Pedro Alves, 255), vulgo «Chumbinho», quando Osvaldo Nascimento da Cruz fêz menção de sacar uma arma. O soldado então teria sacado a sua, verificando-se verdadeira cena de «far-west». Sobraram tiros por todos os lados.

FERIDOS

Muitas balas se perderam, mas outras atingiram Osvaldo do Nascimento da Cruz (30 anos, solteiro, mecânico, Rua Pedro Alves, 255), que recebeu ferimento no tórax; José Francisco do Carmo (26 anos, casado, Rua General Pedro, 180), ferido na região glútea, e o condutor, que sofreu ferimentos na coxa e na região glútea. Todos foram medicados no Pôsto Central de Assistência, retirando-se após, com exceção de Osvaldo, que ficou internado no Hosp. Sousa Aguiar.

NINGUÉM ESTAVA ARMADO

O mais curioso de tudo é que depois do tiroteio, no qual três pessoas receberam ferimentos, não apareceram as armas. O soldado afirmou ao comissário de dia que não estava armado, pois era dia de sua folga. Osvaldo também declarou não portar nenhuma arma; enfim, só apareceram os feridos.

José Francisco apontou ao comissário de serviço no 12º D. P. os demais componentes do grupo de «caronas»: Álvares Bernardes (30 anos, casado, Rua Pedro Alves, 253), que foi detido, e Luciano de tal, que escapou quando o tiroteio era mais cerrado.

O DC NA ILHA DO GOVERNADOR

PRESTIGIE O NOSSO COMÉRCIO, COMPRANDO NA ILHA DO GOVERNADOR

APRESENTAÇÃO

A Ilha do Governador, com seus quase 100.000 habitantes, já merece e precisa de um jornal. Já tendo, há muito tempo, vida própria, a Ilha tem também os seus próprios problemas e as suas próprias necessidades, uma das quais é um jornal, que registre tudo isso.

O DIARIO CARIOCA se orgulha de ter tido a iniciativa de satisfazer essa necessidade. Isto porque "O DC na Ilha do Governador", embora seja uma seção do DIARIO CARIOCA, se propõe a ser um verdadeiro jornal da Ilha.

Nas nossas colunas "Queixas e Reclamações", "Diversões, Sociais e Esportes", o leitor encontrará noticiário sempre atualizado e o mais vivo possível da vida da Ilha do Governador. Os assuntos da Ilha, que são muitos e vão se multiplicando à medida que a Ilha cresce serão sempre focalizados aqui nestas colunas e em outras que a experiência fôr aconselhando. Esperamos que o leitor nos ajude, enviando queixas, sugestões e colaborações, que aproveitaremos na medida das possibilidades do espaço e do interêsse geral.

Queremos ressaltar o decidido apoio que estamos encontrando por parte do comércio da Ilha, que compreendeu a importância desta iniciativa. A êste comércio, que nada fica a dever ao da cidade, somos imensamente gratos.

P. M.

CASA MELLO
SEVERINO HIPÓLITO COUTINHO VIEIRA DE MELLO
Papelaria — Tipografia — Artigos para presentes, esportes e praia — Material fotográfico (revelações) — Armarinho — Novidades — Etc.
AV. PARANAPUAN, 48
Tel.: 443 (por favor) — FREGUEZIA

HOTEL MIRAMAR
de Raimundo Tavares da Silva
Na melhor Praia da Ilha do Governador
RESTAURANTE e BAR — Cosinha de primeira ordem
Lugar aprazível e maravilhoso
Praia da Guanabara, 535 — Tels.: 488 e 504 - Freguezia

RUBENS DIAS DE ALMEIDA
INCORPORADOR
Vendas de Apartamentos
Pça. da Bandeira, 29 – Apt. 201

Hotel e Balneário Rainha Ltda.
(ANTIGO BAR DO GOMES)
BAR E RESTAURANTE
PIC-NICS
100 CABINES PARA BANHISTAS
FUNCIONA DIA E NOITE
Praia da Guanabara 1169 – Bananal

O INSTITUTO DE BELEZA ORIENTE
AGUARDA SUA VISITA
Permanente de todos os tipos, pinturas, penteados artísticos, cortes modernos, manicure, pedicure, limpeza da pele
— Aplicação de Hené legítimo —
Av. Paranapuan, 2.124-A — COCOTÁ

AVISO

Tôda correspondência e publicidade para esta seção deve ser endereçada a esta redação em nome de P. M., encarregado da mesma, ou para a Rua Magno Martins, 151 — Freguezia — Ilha do Governador.

A Minha Loja
DE
Eduardo Eharaldt
Grande variedade de tecidos — Armarinho — Brinquedos — Perfumaria — Artigos para praia.
AV. PARANAPUAN, 167-B
FREGUEZIA

NAPOLEÃO 1.º
PANIFICAÇÃO E CONFEITARIA
Pães e biscoitos de tôdas as qualidades
Frutas, conservas, frios, bebidas nacionais e estrangeiras
PANIFICAÇÃO GOVERNADOR LTDA.
Praia da Guanabara, 641 e 651 — Tel.: 44 — FREGUEZIA

SOCIAIS

NOIVADO

No dia 23 do corrente, registrou-se o noivado da srta. Marlene Vasconcelos Branco, filha do sr. Alexandre Branco e d. Ana Maria Branco, com o sr. Lauzemiro Pereira da Silva.

ANIVERSÁRIOS

Dia 22 — D. Almair Lopes Soares de Meireles, espôsa do capitão Milton Soares de Meireles.

Dia 24 — D. Nice Mattos Lopes, espôsa do sr. Hayr Dias Lopes, funcionário do IBGE.

Ontem — Sr. Alcides Guapyassú de Sá, funcionário da PDF e antigo morador da Ilha.

Hoje — Srs. Joaquim Couto de Sousa, Devid Ferreira Mendes, Antônio da Silva Barbosa e Aurélio Carneiro de Azevedo.

Amanhã — Sr. Carlos Dutra Martins Santos.

Dia 29 — Srs. Manuel Soares da Costa, Osvaldo Soares de Almeida e Frederico C. de Mello.

Dia 30 — Srs. dr. Edgard Abreu de Oliveira e Olavo Aguiar.

Dia 31 — Srs. Nei Francisco de Moura Braga, Gilberto Pereira Martins, Joaquim Dias Leite, Jorge Torok Fischer e Nadir de Lemos Riedel.

Queixas e reclamações

Percorremos a Ilha, a fim de anotar as reclamações dos moradores. São tantas que não podemos registrar tôdas desta vez. Queixas com relação ao serviço de ônibus, água e telefone são as primeiras que o repórter recolhe quando entrevista qualquer morador da Ilha. Sem citar nomes dos reclamantes, pois os mesmos encheriam todo o espaço desta seção, endossamos as reclamações contra os serviços de ônibus, água e telefone da Ilha.

- Um morador da Praia da Guanabara, além das reclamações acima, protestou contra a falta absoluta de policiamento na Ilha.
- No Cocotá, vários moradores nos reclamaram contra o Mercadinho local, que cobra além da tabela. Isto acontece em todos os boxes. Além disso, há casos de alguns protegidos que têm vários boxes (alguns em nome de filhos), quando só é permitida uma concessão por família.
- Um entrevistado evidentemente, preocupado com a natalidade na Ilha, perguntou: Quando teremos a Vacina Salk?. A Prefeitura adquiriu certa quantidade e está vacinando as crianças da Zona Sul. Quando cehgará a vez da Ilha?

Além disso o nosso entrevistado Sul. Quando chegará a vez da dade do Cocotá; não se aplica o BCG nos recém-nascidos.

DIVERSÕES

CINEMAS

CINEMA ITAMAR — Freguezia.

De 27 a 30:

NASCE UMA ESTRELA (Cinemascope) — com Judy Garland e James Mason.

De 31 a 2:

A RAINHA VIRGEM (Tecnicolor — Jean Simmons e Stewart Granger.

CINE GUARABU - Guarabu

De 27 a 30:

ELES E ELAS (Cinemascope) — Marlon Brando, Jean Simmons, Frank Sinatra, Vivian Blaine e as Goldwyn Girls.

De 31 a 2:

O VICIO SINGRA O MISSISSIPI — Tony Curtis, Colleen Miller e Arthur Kennedy.

CINE JARDIM — Ribeira PAIXÃO DE TOUREIRO — Robert Stack.

"REVEILLONS"

Comemorando a passagem do Ano, o aristocrático IATE CLUB JARDIM GUANABARA, realizará o seu tradicional "Reveillon". Traje de gala.

Outros Reveillons: Bar Flexeiro, na Freguezia, traje esporte; Club Jequiá, traje passeio.

ESPORTES

Solicitamos aos senhores responsáveis pelos clubes esportivos o obséquio de nos enviarem informações com referência à suas atividades. Assim, esperamos já poder-mos informar, na próxima edição, os compromissos do COCOTÁ, JEQUIÁ, LOZAN, ENGENHOCA, SHELL e outros clubes esportivos da Ilha.

JARDIM DA INFÂNCIA
COELHINHO JOCA
Externato e Semi-Internato
Também Primário
Direção: Prof. Municipal Ruth Lucena
Rua Comendador Bastos, 775
FREGUEZIA

CLÍNICA ESPECIALIZADA DE CRIANÇAS DO
DR. PAULO GUAPYASSÚ DE SÁ
Cons. Av. Paranapuan, 251 — sob. — S. 3
(Sôbre o Cine Itamar) TEL.: 169
Diàriamente, das 9 às 12 horas
RES. TEL.: 518-J-12

PANIFICAÇÃO E CONFEITARIA
N. S. DA AJUDA LTDA.
Especialidade em caramujos, biscoitos finos e conservas
Pão quente das 6 às 11 e das 13 às 18 horas
Praça Carmela Dutra, 9 — Freguezia — Tels.: 471 e 173
FILIAL: Rua Capanema, 97 — Tel.: 182

Visite a agência da
CAIXA ECONÔMICA FEDERAL
Rua Maldonado, n. 243 – Tel. Gov. 545
DEPÓSITOS GARANTIDOS
PELO GOVÊRNO FEDERAL

Dr. Jefferson B. de Moraes
— MÉDICO —
CLINICA MEDICA — DOENÇAS INTERNAS
Consultório: R. JARIN, 21 — Salas 203/204
Das 15 às 18 horas
Res. R. Guiricema, 27 — Fone: Gov. 120

Assassinado pela amante com um tiro na cabeça

Por sua amante, Maria Alice da Conceição, foi assassinado na tarde do dia de Natal, o funcionário do Ministério da Agricultura, Gabriel Antunes da Fonsêca, que teve o crânio esfacelado.

Gabriel ao ver sua amante apanhar a espingarda, e apontá-la para êle, disse gracejando: — Se você puxar o gatilho vai sair um defunto fresco daqui". Mas Alice não estava brincando e o defunto saiu mesmo.

IA CAÇAR

Gabriel vivia maritalmente com Lourdes Fonseca, no Morro das Margaridas, sem número, havendo dessa união três filhos menores. Mas, também relações amorosas com Alice Maria da Conceição, moradora no barracão n. 35, do mesmo morro, situado a poucos metros daquele que habitava com Lourdes.

Cêrca das duas horas da tarde, vestindo um "short", Gabriel disse à Lourdes que ia caçar rolinhas, tendo apanhado a espingarda marca "Rossi", calibre 36.

"VAI SAIR DEFUNTO FRESCO"...

Em seguida, resolveu tomar um café. Estava na cozinha, conversando com Alice Maria, quando esta apanhou a espingarda, virando-a para êle. Foi quando Gabriel, brincando, disse-lha que se ela puxasse o gatilho, sairia defunto fresco dali.

Maria, no entanto, não estava brincando e puxou o gatilho, estourando os miolos do amante.

Em seguida, a mulher saiu correndo e foi encontrar-se com sua mãe, a madrasta de Gabriel que estava de pé...

CONFESSOU

A polícia foi cientificada do fato e compareceu ao local o comissário de dia no 6º D. P. que constatou não ter sido suicídio, mas um brutal crime de morte.

Maria Alice acabou confessando que matara o amante, pelo que foi prêsa e autuada.

Depois dos exames periciais, foi o corpo de Gabriel removido para o necrotério do IML, sendo apreendida a arma, que se encontrava no barraco a uma distância de 5 metros do cadáver.

Acusado de roubo tentou o suicídio

Ao saber que seu patrão Antonio Vicente iria acusá-lo de haver assaltado sua residência, na estrada do Cafuá, s/n, em Senador Camará, o lavrador Valdemiro Sevilha (25 anos, solteiro, morador no mesmo terreno que seu patrão), tentou matar-se, com um tiro no peito.

Valdemiro usou a garrucha do patrão, que passara a noite em seu barraco, depois de estarem ambos, bebendo em comemoração ao Natal.

ASSALTADA A RESIDÊNCIA

Os dois homens começaram a beber no dia de Natal à noite. Em seguida, foram para o barraco de Waldemiro, pois, a família de Antonio estava ausente.

Pela manhã Antonio, regressando, notou ter sido a casa assaltada. Imediatamente procurou o empregado, dizendo-lhe que ia queixar-se à polícia do 27º distrito, acusando-o de assalto.

— Sou mineiro, mas não sou ladrão, respondeu Waldemiro. Mas, o patrão não aceitou a negativa de Waldemiro e foi ao distrito.

Quando voltou, encontrou o lavrador com um tiro no peito. Transportaram-no para o Hospital Rocha Faria, onde ficou internado em estado grave.

Ladrão de 68 anos foi prêso

Foi prêso ontem no interior da pensão situada na Rua Voluntários da Pátria, 147, o ladrão Magrilo Barreto (de 64 anos), que já se encontrava com uma mala contendo diversos objetos furtados naquela casa.

Um dos hóspedes, porém, que saía do banheiro, vendo-o ali, interpelou-o, tendo o gatuno tentado fugir, o que foi impedido.

"SEU" CLÁUDIO

O hóspede Ivan Ruiz de Albuquerque residente ali com Felício Sad Carlos do Nascimento, ao chegar à pensão deparou com Magrilo na sala. Perguntou-lhe o que desejava, mas o ladrão respondeu que procurava "seu Claudio" e que já havia falado com o mesmo na casa.

Como o hóspede Ruiz dissesse que não morava ali nenhum Cláudio, e o ladrão não soube explicar...

PRESO

Vendo que Ruiz já desconfiara, Magrilo saiu correndo, levando consigo a mala. Perseguido, foi prêso e conduzido na Delegacia do 3.º Distrito, onde foi recolhido ao xadrês.

Foi confirmada a absolvição do cel. Nilo Cruz e espôsa

A Terceira Câmara Criminal confirmou ontem a absolvição do coronel Nilo Cruz e de sua espôsa Nadir Lapagesse Cruz, absolvidos pelo Primeiro Tribunal do Júri.

O promotor Eugênio Sigaud, que atuou no julgamento, apelou da decisão do Júri, mas a Terceira Câmara manteve aquela decisão. Já foram expedidos os alvarás de soltura para o coronel e sua espôsa, que ainda se encontram detidos aguardando o resultado da apelação do promotor.

EM SEPETIBA

O casal, em 1953, assassinou os irmãos Euclides Marinho e Nataniel Sobrinho, por questões de terras em Sepetiba. Julgados, foram absolvidos, mas, em virtude da apelação do promotor, continuaram detidos aguardando a decisão da Terceira Câmara Criminal.

ASSASSINADO COM FACADAS O MOTORISTA

Às primeiras horas da manhã de ontem, verificou-se no morro do Juramento em Vicente Carvalho, um crime de morte, que até o momento se mantém envolto em mistério.

Amauri Morais foi encontrado morto com várias facadas, numa das vielas daquele morro, acreditando-se tenha sido vítima de um assalto.

POLÍCIA TÉCNICA

Em virtude das características misteriosas que envolvem o crime, foi solicitada a colaboração da Polícia Técnica, pelo comissário de serviço no 24.º D. P., que estêve no local.

A vítima era motorista profissional, solteiro, de 30 anos e residia naquele morro, num barracão sem número. Até o momento, nenhuma testemunha foi localizada, estando as autoridades em diligências para o esclarecimento do fato.

Lotação bateu na árvore: oito feridos

O lotação da linha Meier-Penha, chapa 53-853, conduzido pelo motorista Gemildo Silva Passos (prêto, solteiro, 35 anos, Rua Guaíba, 412), quando ontem, transitava pela Rua Cachambi (Meier) chocou-se contra uma árvore ao se desviar de outro lotação.

Em conseqüência oito passageiros foram medicados na Assistência do Meier (escoriações diversas sem gravidade) e o motorista autuado no 22.º D. P.

Suicidou-se após tentar estrangular a própria filha

Cêrca de uma hóra da madrugada do dia de Natal, o empregado da Estrada de Ferreo Central do Brasil, Guilherme Andrade dos Santos (casado, 26 anos, Rua Vieira de Araujo, 81 fundos) desentendeu-se com sua espôsa, e num gesto de loucura, tentou estrangular sua própria filha, uma criança de 6 meses de idade.

A espôsa obstou-lhe o intento, ocasião em que Guilherme, sacando de uma garrucha, desferiu um tiro na cabeça.

BEBERA MUITO

Guilherme e sua espôsa juntamente com a filhinha foram passar o Natal com sua mãe, na Rua Odília, 375, em Rangu. Depois de muito beber, passou a discutir com a espôsa e também com sua genitora. Serenados os ânimos, recolheram-se todos. Todavia, Guilherme não estava com sono e iniciou nova discussão, desta vez só com a espôsa. Em dado momento, levantou-se e agarrou a filhinha que dormia, tentando matá-la.

A senhora, ao perceber o gesto do marido, pôs-se a gritar e segurou-o com fôrça, conseguindo salvar a criança. Foi quando Guilherme, apanhando a garrucha, disparou-a contra a própria cabeça, morrendo instantâneamente.

AGREDIU ESPÔSA COM TIJOLOS

Ao saber que a espôsa entrara em justiça com uma petição de pensão alimentícia para os filhos do casal, Elpidio Amorim, que não tem profissão, procurou a espôsa, Nalcinda Rosa Amorim, e agrediu-a a tijoladas.

O agressor ainda tentou fugir, mas foi perseguido pela RP-65, que o prendeu próximo à residência de Nalcinda, na Rua Maria Luiza, 60.

AUTUADO

Nalcinda Rosa Amorim (24 anos) sofreu contusões no nariz e no joelho e foi medicada no Pôsto de Assistência do Meier retirando-se em seguida, para a delegacia do 22º Distrito Policial a fim de prestar declarações.

Elpidio foi apresentado ao comissário de dia, que o fez autuar.

RAIOS X
DR. VICTOR CÔRTES
Exames radiológicos em residências
TOMOGRAFIAS
Diàriamente das 9 às 11 e das 14 às 17 horas
Rua Araújo Pôrto Alegre, 70 — 9.º andar
Tel.: 22-5330

DR. RODOLPHO LUIZ FIGUEIRA DE MELLO

FALECIMENTO

A família de RODOLPHO LUIZ FIGUEIRA DE MELLO participa o seu falecimento ocorrido ontem e convida os demais parentes e amigos para seu sepultamento hoje, quinta-feira, dia 27, às 16 horas no Cemitério Municipal de Petrópolis, saindo o féretro de sua residência à Rua Codajas, 387, às 14 horas.

RÁDIO COPACABANA

ZYP-20 - ondas médias - 680 Kcs.
ZYP-27 - ondas curtas - 4.965 Kcs.

Aos clientes, ouvintes e amigos, com sinceros agradecimentos pela deferência dispensada em 1956, votos de um

PRÓSPERO 1957!

Dr. Pedro Moacyr Barbosa
Superintendente

Ismael Bittencourt
Diretor

DOENÇAS NERVOSAS E MENTAIS
DR. LUIZ FRAGA
Complexos — Vícios — Insônia — Epilepsia — Doenças imaginárias — Perturbações sexuais. Diàriamente das 14 às 18 horas.
RUA SENADOR DANTAS, 76 — 4.º andar — Tel.: 42-3381
Atende à noite em consultório de Copacabana, com hora marcada pelo telefone: 27-3680

PELE E SÍFILIS
DR. AGOSTINHO DA CUNHA
Diàriamente, das 16 às 19 horas — ASSEMBLÉIA, 73
Telefones: 45-1318 — 42-1155

DIÁRIO EDUCACIONAL

Direção dos professôres: J. M. Leite de Vasconcelos, H. Reis e V. Zappi

"Educar é semear, renovar, vivificar"

Vencedores do "Dêem Árvores" visitaram o Parque Florestal de Teresópolis

Acabam de regressar a esta capital os alunos vencedores do concurso "Dêem Árvores ao Brasil". Os referidos estudantes, que obtiveram o terceiro lugar no concurso lançado pelo DC, foram hóspedes do Ministério da Agricultura, passando alguns dias agradáveis nos alojamentos do Parque Florestal da Serra dos Órgãos, em Teresópolis.

Os estudantes durante a excursão, ficaram sob a guarda da professôra Perpétua Alvares de Lemos. O DIÁRIO CARIOCA agradece a generosa acolhida que tiveram os vencedores do "Dêem Árvores" da parte do Diretor do Parque Florestal, dr. Heliovaldo Chagas de Oliveira, que lhes proporcionou belíssimas excursões.

Cursos para professôres

A Diretoria do Ensino Secundário do Ministério da Educação e Cultura celebrou um convênio com o Serviço de Difusão Rádio-Educativa, através do qual patrocinará o programa "Colégio do Ar", da Rádio Ministério da Educação.

Esse programa se destina principalmente aos professôres do interior que dependem de regularização de sua situação profissional, para o que deverão prestar exames de suficiência, a se realizarem, em 1957, em 22 diferentes localidades situadas em vários Estados.

Para atingir êsse objetivo, (proporcionar aos professôres do interior maior soma de conhecimentos), a Diretoria do Ensino Secundário toma, no momento, providências para que o programa seja melhor aparelhado.

Além disso a DES realiza, atualmente, uma reunião dos professôres selecionados para a tarefa de orientação dos vários cursos programados para êste período de férias.

O SORRISO DA 1.ª ALUNA

Com um largo sorriso de satisfação estampado no seu lindo rostinho a pequena Vera Lúcia Sousa Lages, de 7 anos, recebe das mãos do diretor do Instituto Coração de Jesus, sr. Mário de Almeida, a Medalha de Distinção a que fêz jus como primeira aluna do 1º ano primário daquele estabelecimento

Tira de cada desengano uma lição e êles se tornarão cada dia mais raros para ti.

(REISHA)

O Brasil precisa de geólogos

O presidente Juscelino Kubitschek recebeu em audiência, no Catete, membros da Comissão encarregada de regulamentar a profissão de geólogos, constituída por recente portaria do ministro Clóvis Salgado. Apresentados pelo titular da Educação, compareceram os profs. Oton Leonardos, Presidente da Comissão, Boris Brajnikoff, Frederico Rangel, Eliseu Paglioli, Reitor da Universidade do Rio Grande do Sul, Joaquim Amazonas, Reitor da Universidade de Pernambuco, John Dorr II, Jurandir Lodi e Ettiene Stretta, da UNESCO. O Presidente da República manifestou o seu entusiasmo pela iniciativa ministerial, ressaltando a importância do curso para a formação de geólogos brasileiros, tendo em vista as deficiências do país com relação a profissionais especializados nesse setor. Dentro em breve, nos têrmos dos estudos da Comissão, o Govêrno enviará ao Congresso projetos de leis regulamentando a profissão de geólogo e criando cargos de geólogos no Departamento Nacional de Produção Mineral do Ministério da Agricultura. O Ministério da Educação já dispõe de uma verba de 60 milhões de cruzeiros para as providências de instalação dos novos cursos.

Os srs. Celso Brant, chefe de Gabinete do Ministro da Educação, Alvaro Campos e Delso Renault estiveram presentes, acompanhando o ministro Clóvis Salgado ao Catete.

O Ministro da Aeronáutica anulou as matrículas

O Ministro da Aeronáutica assinou portaria tomando as seguintes providências:

1 — Atribuir exclusivamente ao Estado-Maior da Aeronáutica: a) a seleção dos cursos de especialização, mantidos pela Marinha e pelo Exército, que possam interessar à Fôrça Aérea Brasileira; b) o estabelecimento dos requisitos exigidos aos candidatos à matrícula nos mesmos; c) a designação das organizações encarregadas da seleção dêsses candidatos; d) a realização dos necessários entendimentos com o Estado-Maior do Exército e Estado-Maior da Armada para obtenção de vagas nos Cursos acima mencionados.

2) tornar sem efeito as matrículas realizadas em cursos de especialização do Exército, durante o ano de 1956, exceto as da Escola de Educação Física e dos Cursos Regionais de Aperfeiçoamento de Sargentos, feitas na forma do estabelecido pela Portaria n. 228/G2, de 29 de setembro de 1947.

3) determinar que as praças já matriculadas naqueles cursos retornem às respectivas Unidades de origem.

Vencedores do Prêmio "Marechal Trompowsky"

Os alunos abaixo relacionados sagraram-se vencedores do concurso "Marechal Trompowsky", realizado na escola pública do mesmo nome:

1.o lugar — Vera Lúcia Serra de Carvalho;
(Medalha de prata e diploma).
2.o lugar — Aldenora Barbosa de Oliveira.
(Medalha de bronze e diploma).
3.o lugar — Nilza Santos Sousa.
(Medalha de bronze e diploma).

O prêmio em referência foi dado aos alunos daquela Escola que mais se distinguiram durante o ano letivo de 1956.

TELEVISÕES
DAS MELHORES MARCAS
SIMPLES E COMBINADOS

J. Medina
Quitanda 23

CASAMENTO
Novo casamento e divórcio no MÉXICO em 30 dias. Legitimação de filho, etc. — Consulte nosso escritório na Praça Floriano, 19, sala 55, Cinelândia. - Tels.: 22-7994, 32-5530 ou 45-9979.

NITERÓI EM FOCO

EWALDO SARAMAGO PINHEIRO
ADVOGADO
Edifício D. Bosco — 3.º andar — Sala 306 — Avenida Amaral Peixoto, 178 — Telefone: 6143 — NITERÓI

Auto Peças Assunção Ltda.
ACESSÓRIOS PARA AUTOMÓVEIS CAMINHÕES, BICICLETAS — RÁDIO E TELEVISÃO — ACESSÓRIOS PARA RÁDIO E TV.
Rua Major Belegard. 30 - Fone 75
Telegr.: "ASSUNÇÃO"
Cabo Frio — Estado do Rio

JOSÉ BENTO VIEIRA FERREIRA
Advogado
CABO FRIO — Rua Meira Júnior, 22 — Tel. 212
(DA SOCIEDADE BRASILEIRA DE CRIMINOLOGIA)
6as. e sábados.
— Tel: 2-1259 — 2as., 3as. e 5as., das 10 às 12 hs.
NITERÓI — Rua Almirante Teffé, 557 - 1.º and.

CLÍNICA SÃO JORGE
DO
Dr. Odilon Bastos
PRAÇA DR. LUIZ PALMIER, 27 - SOB.
SÃO GONÇALO — ESTADO DO RIO

FAÇA SEUS SEGUROS DE ACIDENTES PESSOAIS
NA
Companhia de Seguros da Bahia

PADARIA SÃO JOÃO
M. L. ARÊAS JÚNIOR
Pães — Bolachas — Conservas — Doces — Produtos de alta qualidade
ITABORAÍ — ESTADO DO RIO

CICLE SÃO BENTO
SENSACIONAL OFERTA DAS AFAMADAS
Monark de luxo .... Cr$ 3.750,00 ou 375,00 por mês
BICICLETAS MONARK
Monark de luxo para môça .... Cr$ 3.850,00 ou 385,00 por mês
Monark de luxo para criança ... Cr$ 3.400,00 ou 340,00 por mês
EM TODAS AS CORES E NOS TIPOS CONTRA-PEDAL OU FREIO MANUAL
RUA GAVIÃO PEIXOTO, 212 — Tel. 2-0811
NITERÓI — E. DO RIO
Preços que falam por si
VENDAS A PRAZO SEM FIADOR

OUÇA
A HORA DO ESTADO DO RIO
na Rádio Mayrink Veiga, onda de 1.220
Das 7.30 às 8,15, diàriamente
Diretor: J. T. de Castro Alves

CASA ANDRADE
GRANDE ESTOQUE DE SERVIÇOS PARA CRISTALEIRAS
FERRAGENS — LOUÇAS — BATERIAS DE ALUMÍNIO
ARTIGOS PARA PRESENTES
Rua São João, 59 — Fone: 2-1090
NITERÓI

ECIL
EMPRÊSA DE ENGENHARIA, COMÉRCIO E INDÚSTRIA S. A.
Projetos — Loteamentos — Construções — Materiais de Construção
Têlhas — Manilhas — Material Elétrico — Material Sanitário
Madeiras — Tintas — Ladrilhos — (Fabricação própria) — Fogões a gás engarrafado, etc.
MATRIZ: Rua Dr. Télio Barreto, 100 — Tel.: 444 — MACAÉ
FILIAIS: Rua Dr. Érico Coelho, 14 — Tel.: 356 — Cabo Frio
Estrada Amaral Peixoto — Araruama.

Senhoras e Senhoritas!
PISEM COM ELEGÂNCIA E DISTINÇÃO
Usando calçados Assunção
CABO FRIO, Estado do Rio

CERÂMICA ALDEIA LIMITADA
Venda das Pedras — Município de Itaboraí
PRODUTOS CERÂMICOS DE ALTO TEOR

FARMÁCIA OSWALDO CRUZ
PREÇOS DE DROGARIA — AVIAMENTOS
ESMERADOS
RUA MAJOR BELEGARD, 49 — CABO FRIO

VISITE CABO FRIO
PRAIA — CLIMA — HOSPEDAGEM

Cigarrilhas Talvis
AGRADAM A TODOS

INSTALE SUAS INDÚSTRIAS EM
RIO BONITO
Torne RIO BONITO um grande parque de pequenas indústrias

VISITE ITABORAÍ
Ótimo clima — Deliciosas frutas — Passeios agradáveis — ITABORAÍ uma prospera unidade municipal fluminense.

BANCO AGRÍCOLA DE ITABORAÍ
Sociedade Cooperativa Ltda.
ITABORAÍ — Estado do Rio
DIRETORES { Dr. Nilo Riffald / Antonio Alves Viana / Roberto Pereira dos Santos

Charutos Pimentel
UM TIPO PARA CADA GÔSTO

SERVIÇO DE ALTO-FALANTES, ARTE, INSTRUÇÃO E PROPAGANDA
FUNDADO EM 1940 — DIREÇÃO DE JOSÉ PAES DE ABREU
Esteja a par do que acontece em Cabo Frio e no Brasil, através do seu perfeito serviço de informações, o único oficioso na cidade.
RUA RAUL VEIGA, 21 — Cx. Postal 67 — Fone 55
CABO FRIO

GRAVADOR
J. Figueiredo
NITERÓI
RUA DA CONCEIÇÃO, 138
TEL. 6541 E 2 0640

PÔSTO SÃO PAULO
Agentes da The Texas Company (South America) Ltda., dos afamados produtos, Gazolina, Óleos, Graxas — Lavagem, Lubrificação e os demais produtos da Estrêla The
Boccaletti & Boccaletti Ltda.
TELEFONE P. S. 1 — Venda das Pedras — Est. do Rio

Pasta Saponácea PASTEK
Limpa — Alveja — Dá brilho
Vende-se em tôda parte
PEDIDOS: Fone: 2-4298

FORTES
ARTIGOS PARA HOMENS
Fortes & Cia.
Praça Tiradentes, 13 - Rio
Edifício Secreto - F. 22-1168

CONHAQUE DE
Alcatrão de São João da Barra
Um produto de
JOAQUIM THOMAZ DE AQUINO FILHO S/A.

DR. RUBEM SALES FERNANDES
Assistente da Faculdade Fluminense de Medicina
OLHOS — OUVIDOS — NARIZ — GARGANTA — BÔCA
Av. Amaral Peixoto, 55, apto. 409 — Telefones: 5540 e 5079
Das 15,30 às 18 horas
NITERÓI

ESPECIAL AGUARDENTE DE CANA
CABEÇA ENCARNADA
Joaquim Soares Filho
CABUÇU, ITABORAÍ — ESTADO DO RIO

CERÂMICA SÃO SALVADOR
ARMINDO FERREIRA DE CARVALHO
Estrada Amaral Peixoto
ITABORAÍ — EST. DO RIO
VASOS DE DIVERSOS TIPOS PARA TODOS OS FINS
FILTROS — MORINGUES

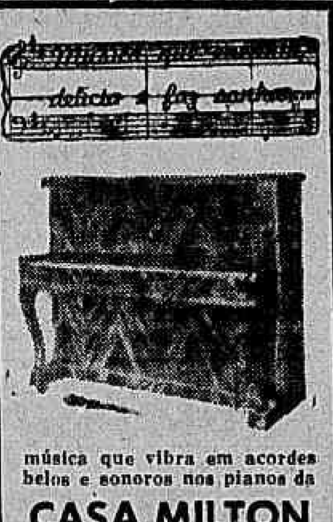

música que vibra em acordes belos e sonoros nos pianos da
CASA MILTON
Especializada em pianos desde 1925
Rua Mariz e Barros, 920
Tel.: 28-4413 — RIO

Onde Comer Bem!

CAFÉ BAR RESTAURANTE ITA
AV. RIO BRANCO, 19
Cozinhas Italiana e Brasileira
NOVA DIREÇÃO

Café e Bar Beduíno
AV. N. S. DE COPACABANA, 40
COPACABANA

AMIGOS, FAÇAM DO
RESTAURANTE PASCHOAL
Café e Bar, a sua casa de refeições e lanches — localizado
RUA D. GERARDO, 46
(Entre Av. Rio Branco e o Arsenal de Marinha)

Passem horas inesquecíveis no mais aprazível recanto de Copacabana saboreando

PRATOS TIPICAMENTE ITALIANOS. VINHOS E LICORES FAMOSOS
Importados diretamente
Cantina
ESTA CASA NÃO TEM FILIAL
Sorrento
AVENIDA ATLÂNTICA, 290
LEME — TEL. 37-0638

Esse é o programa dos assuntos que interessam — bem de perto — à Mulher: elegância, beleza, sugestões para o lar, culinária e o debate de pontos-de-vista sôbre educação infantil. Uma audição diária com um grande concurso mensal!

seu lar

você

MARILENA ALVES
e
SÉRGIO DE OLIVEIRA
conduzem êste novo "hit" da "sua" PRA-9, de SEGUNDA a SEXTA-FEIRA, no horário das 16.45 hs.
O sorteio do prêmio mensal é feito na primeira 2a. feira de cada mês.

RÁDIO MAYRINK VEIGA
Organização Victor Costa

Diario Carioca

☆ Fundador: J. E. DE MACEDO SOARES ☆

Diretor Presidente: Horácio de Carvalho Jr. — Diretor Redator-Chefe: Danton Jobim

ANO XXIX | RIO DE JANEIRO, 5a.-FEIRA, 27 DE DEZEMBRO DE 1956 | N. 8.729

PREÇO DO ENSINO MAIS CARO EM 1957

A Alemanha exporta esqueletos

Para resolver o eterno problema da falta de cadáveres destinados ao ensino de anatomia nas Faculdades de Medicina, a Alemanha começou a produzir (em Lauf, aldeia do sudoeste do país) esqueletos de resina sintética, que, além de serem usados nas escolas germânicas, vêm sendo largamente exportados para outros países da Europa e América.

Numa fábrica, onde sòmente mulheres trabalham, nada menos de 350 esqueletos sintéticos são fabricados anualmente, a um prêço médio de 300 marcos por unidade (na moeda brasileira exatamente 5 mil e 100 cruzeiros).

Colocação fácil

Os pedidos de esqueletos sintéticos são superiores à capacidade de produção da indústria alemã. Na Alemanha Ocidental, como em muitos países, a pena de morte foi abolida e além disso foi proibida a venda de futuros cadáveres à institutos científicos. Essas duas medidas vieram agravar ainda mais a falta de cadáveres, que agora vem sendo satisfatòriamente resolvida com a fabricação dos esqueletos sintéticos.

Construção

Todos os ossos do esqueleto sintético são moldados numa matéria plástica, colocada em seguida num fôrno de secagem. A próxima operação é o polimento de todos os ossos. A montagem do esqueleto requer conhecimento anatômicos completos e as operárias que fazem o trabalho podem infundir inveja a muitos principiantes no estudo da anatomia.

VINGANÇA EM EFÍGIE

Mal as tropas inglesas se retiraram de Port Said, substituídas pelas fôrças de segurança da ONU, populares egípcios promoveram nas ruas da cidade ruidosas manifestações antibritânicas, que culminaram no enforcamento simbólico do primeiro-ministro Anthony Eden. Como se recorda, Port Said, uma das entradas do canal de Suez, foi teatro de ferozes combates durante o último conflito. — (Foto INS)

Nada poderá fazer o Ministério

A probabilidade de novo aumento nas mensalidades escolares, já no início do próximo ano letivo, foi ontem admitida pelo Chefe do Gabinete do Ministro da Educação, sr. Celso Brant, ao considerar, numa resposta ao D.C., que em caso de confirmação êsse aumento deverá ser feito em bases proporcionais ao aumento concedido aos professôres.

Até agora, porém, não há no Ministério de Educação qualquer memorial solicitando o aumento, conforme informação do sr. Celso Brant, mas, restam ainda aos colégios cêrca de três meses para o reajuste, a seu desejo, das tabelas de mensalidades.

O MEC E O AUMENTO

Ressalvando a posição do Ministério da Educação em face do problema de aumento das mensalidades, disse o sr. Celso Brant:

— O Ministério apenas recebe a comunicação de aumento de cada colégio, mas não lhe compete aprovar ou não tal medida, senão apenas apreciar o "quantum" do aumento. Assim mesmo, ainda que considere elevada a majoração, não pode o Ministério impedir que os colégios sejam mais modestos nas novas mensalidades, fixando preços menos elevados.

STRAUSS VAI ANDAR DE ROXO

Carlos Strauss, artista de cinema, vai lançar no Rio o "new look" do engenheiro e pintor paulista Flávio de Carvalho, com algumas variações inspiradas por seu gosto e fantasia. Strauss, que vai encarnar um general alemão no seu primeiro filme em cinemascope, qualquer dia desses vai aparecer andando por aí de saiote e bolero de côres até agora proibidas aos trajes masculinos

Grandiosa a missa em Belém

Mais de uma centena de estações de rádio brasileiras aderiram à Rádio Nacional para integrar a Cadeia Brasileira da Natividade, a fim de retransmitir a Missa do Galo, que a PRE-8 irradiou diretamente de Belém da Jordânia (do próprio local onde nasceu Jesus Cristo), na noite de 24 do corrente.

Para realizar a tarefa (inédita na radiofonia brasileira), a Rádio Nacional mandou ao Oriente Médio uma equipe chefiada por Héron Domingues (Diretor da Divisão de Radiojornalismo da PRE-8) e integrada pelos repórteres Fernando Jacques, Fernando Galvão e pelo padre dr. Antônio Godinho, que fizeram um perfeito trabalho de cobertura da tocante solenidade religiosa da noite de Natal.

Repercussão

Tratando-se de acontecimento inédito no «broadcasting» sul-americano, a iniciativa da Nacional alcançou ampla repercussão. Abrindo mão da exclusividade, a PRE-8 aceitou, de bom grado, as adesões de mais de cem emissoras brasileiras (e algumas da América do Sul) para que com ela formassem a Cadeia Brasileira da Natividade, e, assim, pudessem levar aos lares cristãos todos os detalhes da grandiosa missa natalina celebrada na noite do dia 24.

"14-BIS" VOA AMANHÃ

Ainda a propósito das comemorações do cinquentenário do mais pesado que o ar, está marcada para amanhã, às 5,30 horas, uma nova exibição da réplica do «14-Bis», construída no Parque de Aeronáutica, num vôo de curta duração sôbre a pista do Parque dos Afonsos.

A reconstituição do vôo de Santos Dumont, em Bagatelle, na tarde do dia 23 de outubro de 1906, já foi feita anteriormente, alcançando completo êxito.

'Palhaços' dia 30: Calabouço

A ópera «Os Palhaços», de Leoncavalo, será encenada ao ar livre domingo, dia 30, às 21 horas, no parque de diversões da União Nacional dos Estudantes (atêrro do Calabouço), a preços reduzidos para o público, segundo determinação do embaixador Negrão de Lima.

Participarão dêsse espetáculo montado pelo Teatro Municipal, através do Serviço de Teatros e Diversões, os artistas Diva Pieranti, Mário Marcos, José Ben Simon, Carlos Walter e Zacarias Marques, além do «regisseur» Ruggero Jacobi e do regente Santiago Guerra.

Galãs de cinema vão andar de saiote e bolero

A adesão de três galãs do cinema nacional ao "new look" masculino, que permite aos homens usarem impunemente saiote, "bolero" e chapéu de plumas, foi comunicada, ontem ao DC, pelo ator Carlos Strauss, ex-candidato a marido de Ninon Sevilla e contratado para atuar no filme "Êles Morreram por Nós", a primeira película colorida em Cinemascope a ser rodada brevemente no Brasil, no qual faz o papel de um másculo general alemão.

Assegurando (apenas pessoalmente) sua adoção do saiote, como indumentária cotidiana de verão, informou Carlos Strauss que sua nova roupa está sendo confeccionada, devendo lançá-la em público no prazo mínimo de uma semana.

"BLACK-TIE" DE SAIOTE

Com exceção do chapéu de plumas (que não usará), o traje inaugural dos atores será saiote branco com listras verticais pretas e bolero branco bastante decotado. Para as ocasiões especiais, a que deverão comparecer no chamado «estado de black tie», tencionam os adeptos do «new look» usar saiote e bluta preta sôbre uma camisa de peito duro.

— Caso os saiotes peguem como moda para o público masculino — finalizou Carlos Strauss, que fará no cinemascope brasileiro o papel do general alemão Walter Kuntz — já tenho encomendada uma série variadíssima de trajes que permitirão inclusive aos homens conquistar para suas roupas as côres até agora vetadas para seus ternos, como o vermelho, o verde, o roxo e outras mais vistosas e garridas.

Total de 36 mortos e nova ameaça sôbre Passa-Quatro

Trinta e seis mortos já foram encontrados sob os escombros causados pela imensa catástrofe que abalou a pequena cidade de Passa Quatro, ameaçada agora por novas trombas d'água, capazes de agravar ainda mais a situação desoladora criada às vésperas do Natal.

Os primeiros socorros chegaram à cidade em ruínas — cheia de lama e cadáveres boiando ao sabor das ondas — mas a chuva renitente, continua a prejudicar os trabalhos de salvamento, pois até o barracão mandado construir pela Prefeitura local para abrigar as vítimas não pôde ser concluído devido ao mau tempo.

AUXÍLIO DE ITAJUBÁ

Noventa soldados da guarnição de Itajubá estão auxiliando a desobstruir a cidade e remover os cadáveres, tendo às vêzes de cavar mais de um metro para retirar os corpos dos entulhos.

Por determinação do Presidente da República, seu ajudante de Ordens, major Luiz Felipe Borges, acertou ontem com a Legião Brasileira de Assistência o envio a Passa Quatro de 200 colchões e 50 conjuntos de utensílios culinários (caldeirões, chaleiras, pratos, panelas, talheres), além de fardos de tecidos para confecção de roupas.

Cinquenta casas

Autorizou, também, o sr. Juscelino Kubitschek a construção de 50 casas para as vítimas da catástrofe, tendo seguido para Passa Quatro um engenheiro da Fundação da Casa Popular, a fim de tomar as primeiras medidas.

Gêneros e medicamentos

Procedente do Rio chegaram à cidade mineira quatro caminhões do SAPS e dois da COFAP, contendo gêneros, medicamentos, os quais foram distribuídos entre a população necessitada. Por outro lado, estão em ação os comandos sanitários, a fim de evitar o surto de epidemias.

Estado socorre

O governador Bias Fortes autorizou o pagamento de Cr$........ 100.000,00 para socorro às vítimas e enviou ao local da tragédia um engenheiro, um médico sanitarista, enfermeiros e vários funcionários do Estado para prestarem auxílio aos flagelados.

Em Barra Mansa

As chuvas caídas ùltimamente fizeram subir sobremodo o volume dágua do Rio Paraíba, que continua aumentando. Em Barra Mansa esperam que suba ainda dois metros. Naquela cidade fluminense o Rio Paraíba já quebrou um dos vãos da ponte em construção, causando um prejuízo de cêrca de Cr$ 500.000,00.

Seu banco na PENHA

- Aberto das 9 às 18 hs.
- Serviço rápido de pagamento de cheques.
- Chequesmetropolitanos, pagáveis no D. F. em 23 agências, à sua escolha.
- Capital e Reservas: Cr$ 350.000.000,00.
- Mais de 4 bilhões de depósitos.

BANCO NACIONAL DE MINAS GERAIS S. A.

Av. Braz de Pina, 48

95 AGÊNCIAS NO PAÍS

Tribunal elege sua Mesa

Foram eleitos, ontem, em sessão extraordinária e por unanimidade (voto secreto) presidente e vice-presidente do Tribunal Federal de Recursos respectivamente os ministros Alfredo Loureiro Bernardes e Cândido Lôbo.

A sessão de eleição foi presidida pelo ministro Djalma da Cunha Mélo e contou com a presença de todos os juízes daquela alta corte de Justiça, além do Sub-Procurador da República, sr. Alceu Barbedo, membros do judiciário e pessoas gradas.

Posse dia 2

Após ser anunciado o resultado, fizeram uso da palavra os dois recém-eleitos, que agradeceram, em improviso, a votação obtida.

A posse ficou marcada para a sessão plena extraordinária do próximo dia 2 de janeiro, às 13 horas.

Comissão aprova: em dez meses ônibus-elétrico

Prometendo instalar em dez meses (primeira etapa) por menos de Cr$ 500 milhões o serviço de ônibus elétricos no Rio, a Sul-America de Eletrificação S.A. foi indicada ontem ao prefeito Negrão de Lima como a firma vencedora entre as cinco concorrentes que se habilitaram à instalação do novo sistema de transportes coletivos.

As condições da firma vencedora foram consideradas excepcionais pela comissão encarregada do exame das propostas.

PRAZO CURTO

Pela proposta indicada ao Prefeito para aprovação, a municipalidade desembolsará, em sete anos, ... 427.845.363 cruzeiros, nada devendo pagar por ocasião da assinatura ou registro do contrato. As outras quatro propostas exigiam um pagamento de cêrca de 50 milhões no ato de registro do contrato e pagamentos parcelados sempre em dôbro, com relação à proposta vencedora.

Contrôle da PDF

Na decisão da Comissão que estudou as propostas de instalação do ônibus elétrico, influíram, também, o estrito enquadramento da vencedora às prescrições do edital, sendo a única que não deixou de incluir qualquer preço unitário e apresentou todos os cálculos indicados. A variedade de alternativas da proposta, permitindo à PDF uma vantajosa elasticidade na escolha da procedência do material a ser empregado e nas soluções mistas que poderão ser impostas pelas circunstâncias foi um elemento decisivo.

A firma vencedora é considerada tecnicamente capaz, já tendo realizado serviços idênticos em diversas cidades argentinas e no Brasil, em Niterói e Campos.

Leite magro só perde vitamina 'A'

O leite de tipo popular e mais barato que será vendido nos bairros pobres, por ser desengordurado (magro), não perde seu valor nutritivo, a não ser uma diminuição no teor da vitamina A, conservando, porém, todo o seu conteúdo em proteínas e sais minerais, especialmente em cálcio, — declarou, ontem, à imprensa, o coronel Walter Santos, Secretário do Conselho Coordenador do Abastecimento.

Ainda a respeito de notas publicadas por alguns jornais sôbre o lançamento do leite tipo popular, provocadas por uma notícia do DC, informou o coronel Walter Santos que o consumo do produto como será feito não é novidade nas grandes cidades de países adiantados.

SÓ PARA POBRE

Sòmente nos bairros pobres o leite desnatado e desengordurado será vendido à granel e em carros lacrados com a supervisão do Conselho e colaboração do Departamento Nacional da Criança, Comissão Nacional de Alimentação, Legião Brasileira de Assistência, do FISI e outras organizações.

Varia a gordura

A quantidade de gordura do leite — prosseguiu o Secretário do Conselho Coordenador — varia de acôrdo com a raça animal, a estação do ano, o tipo de alimentação do gado etc. E, atualmente, tanto no Distrito Federal, como em São Paulo e outras capitais brasileiras, o leite, ao passar nos entrepostos, é, de acôrdo com os regulamentos em vigor, submetido a uma padronização que estabiliza ao redor de 3% a quantidade de gordura para consumo.

Fiscalização severa

Ainda tendo como alvo a população menos favorecida, afirmou o coronel Walter Santos que na época em que fôr lançado à venda o leite popular, será intensificada a fiscalização do leite com nata e vitamina "A", em tôdas as fases de sua comercialização. Pretende o Conselho, finalizou o Secretário Geral, oferecer em breve, à população do Distrito Federal, um produto de boa qualidade, isento de fraudes e sem majoração no preço.

Petrobrás aumentou (dois têrços) a produção baiana

Cêrca de 2 têrços do total de petróleo extraído no Recôncavo Baiano foram obtidos depois que a Petrobrás assumiu a responsabilidade da exploração do óleo cru naquela região.

O mesmo se verifica com relação à produção de gás natural, cujo volume foi de 270.485.536 metros cúbicos, de 1942 até novembro dêste ano.

QUASE 10 MILHÕES

Desde a descoberta de petróleo em Lobato, em 1939, até agora, foram produzidos 9 milhões e 642 mil barris na região do Recôncavo. O campo petrolífero que acusou maior produção foi o de Candeias, com 5.808.633 barris, ou seja, mais da metade do volume total de óleo que a Bahia deu ao Brasil em 17 anos. Seguiram-se os campos de D. João (1.755.888 barris) e o de Agua Grande (1.179.146 barris). As previsões relativas a 1957 alcançam a casa dos 10 milhões de barris, pràticamente o volume de petróleo obtido de 1940 para cá.

Gás natural

A partir de 1942 o campo que produziu maior quantidade de gás natural foi o de Aratu (70 por cento do total). Nos onze primeiros meses dêste ano a produção de gás natural (72.705.540 metros cúbicos) superou a de todo o ano passado quando foi de 61.877.632 metros cúbicos.

317 poços

Em 17 anos, foram abertos, na Bahia, 506 poços, dos quais 31 produziram óleo e 35 gás.

MARTIN PREMEIA SEUS HOMENS

Belini e Pinga foram homenageados particularmente pelo técnico Martin Francisco, que visou, assim, a testemunhar pública e simbòlicamente sua gratidão pela grande parcela que os dois jogadores deram ao seu trabalho dentro das quatro linhas. Ao zagueiro, como capitão, coube uma flâmula bordada a ouro, enquanto o ponteiro recebeu um cartão de prata, ambas as ofertas feitas por Martin em seu nome próprio. — A foto, é um flagrante da solenidade.

Quadros célebres (reproduções) percorrerão o país

A Divisão de Educação Extra-Escolar do Ministério da Educação e Cultura vai adquirir, através da UNESCO, reproduções de telas de pintores célebres para a organização de museus volantes que percorrerão as escolas de nível secundário de todo o país.

A iniciativa decorre da nova orientação que o Diretor da DEEE resolveu imprimir a êsse setor, fornecendo aos estudantes outras fontes de aprimoramento cultural, sem a rigidez dos currículos.

TEATRO E MÚSICA

Além da criação dos museus volantes, a DEEE promoverá cursos e conferências sôbre literatura, música, teatro e artes plásticas.

Nesse sentido, já em março de 1957, a Divisão patrocinará o 3.º ano de seu Curso de Teatro para professôres, apresentando uma série de conferências de autores, atores e críticos teatrais.

Espetáculos infantis

A Divisão de Educação Extra-Escolar promoverá também espetáculos infantis destinados aos alunos das escolas primárias, cuidando, no momento, da programação mais própria a êsse tipo de atividade extra-escolar.

ALIMENTOS PARA GESTANTES

Para a realização de um vasto programa de assistência alimentar a gestantes e lactentes, de acôrdo com o Plano de Aplicação de Recursos recentemente aprovado pelo presidente Juscelino Kubitschek, foi assinado, ontem, um convênio entre a Comissão Nacional de Alimentação e o Departamento Nacional da Criança, do Ministério da Saúde. A Comissão Nacional de Alimentação fornecerá ao Departamento Nacional da Criança alimento de alto valor nutritivo, principalmente leite em pó. — Na foto, o ministro Maurício de Medeiros e os srs. Aureliano Brandão, do D.N.C., e José Goyoso Neves, da C.N.A. quando assinava o documento